



# 中小企業の財務指標

(平成15年1月～12月決算期)

(概要版)

中小企業庁

---

◆◆◆ インターネットでの提供のお知らせ ◆◆◆

本書の内容は、中小企業庁のホームページに掲載しています。

URL <http://www.chusho.meti.go.jp/chousa/zaimushihyou/index.htm>

---

「中小企業の財務指標」の全体または一部を、転載等をされる場合は、出典を明記して下さい。

---

# 中小企業の財務指標

(平成15年1月～12月決算期)

(概要版)

中小企業庁

## 序 文

この度、中小企業の財務内容を把握するための基礎資料として「中小企業の財務指標」を新たに作成しました。

昭和28年以来、中小企業の経営活動を財務面から定量的に捉えたものとして「中小企業の経営指標」及び「中小企業の原価指標」を作成して参りましたが、データソースの信頼性向上等の観点から見直す必要が生じたため、指標のデータソースをCRD（中小企業信用リスク情報データベース）に変更し、「中小企業の財務指標」として新たな出発をすることといたしました。従来同様、本指標を、中小企業診断士の診断・助言や、中小企業経営者の経営戦略策定の際の参考資料としてお役立て頂けるよう期待しております。

現在、我が国経済は、全体として企業部門を中心に緩やかな回復を続けているものの、中小企業の景況においては、小規模企業を中心に弱い動きが見られ、地域・業種によっても回復の度合いがまちまちな状況にあります。

こうした状況下でありつつも、困難を切り開き、新事業へ挑戦する力強い中小企業こそが、日本経済の発展の基礎になると考えております。そのためにも、中小企業の皆様には、持ち前の創造性を発揮して経営革新に取り組み、昨今の大きな構造変化を乗り越えて頂きたいと心から願っております。不確実な将来に対処する答えを導く上で、新しい指標がいささかでもお役に立てれば幸いです。

最後に、本指標の策定に当たり御協力頂いた関係者の方々に対し、深く感謝の意を表します。

平成17年8月

中小企業庁長官

望 月 晴 文

# 目 次

## I 財務指標の概要

1 財務指標の目的	1
2 財務指標の範囲及び対象	1
(1) 指標の範囲	1
(2) 集計対象企業	2
(3) 業種区分等	2
(4) 集計区分（横軸）	21
3 指標作成の対象とする期間	23
4 データ収集方途	23
5 活用上の留意点	23
6 集計結果の概要	28
(1) 建設業	28
(2) 製造業	29
(3) 情報通信業	30
(4) 運輸業	31
(5) 卸売業	32
(6) 小売業	33
(7) 不動産業	34
(8) 飲食・宿泊業	35
(9) サービス業	36

## II 財務指標の活用について

1 比率分析の活用について	37
(1) 比率分析の意義	37
(2) 比率分析の指標の説明	37
(3) 比率分析活用上の留意点	41
2 実数分析の活用について	43
(1) 実数分析の意義	43
(2) 実数分析の数値の説明	43
(3) 実数分析活用上の留意点	47

## III 財務指標の主要計数表

1 主要業種別計数推移表	50
2 産業別計数表	51
3 業種別主要計数表	61
4 実数分析表（示例）	63

# I 財務指標の概要

## 1 財務指標の目的

本指標は、中小企業の経営活動の実態を計数として把握するために、業種別・規模別の財務指標を求め、中小企業の診断・助言等や中小企業の経営資源の確保を支援するための参考に供することを目的とする。

## 2 財務指標の範囲及び対象

### (1) 指標の範囲

指標の作成には、国が中小企業の信用データベースとして構築したCRD（中小企業信用リスク情報データベース）のデータを活用する。

CRDは、平成13年3月に中小企業に対する金融を円滑にすることを主眼に、我が国で初めて信用情報として国の主導の下で創設された大規模データベースである。

CRDの収集データは、財務指標を作成するために必要な中小企業法人の決算書（約80万企業：平成15年決算期分）を格納していることや、当該内容が今後の財務指標の構築において信頼性が向上する可能性が高いこと、効率性の観点から有為性が高いと想定されることなどの利点があることから新たに活用することとする。

なお、財務指標の作成にあたり、CRDに決算データが収録・蓄積されている企業のうち、当期の決算データが下記の中小企業基本法における「中小企業」の定義に合致し、かつ、「法人企業」を対象とする。

#### <中小企業の範囲>

業種分類	中小企業基本法の定義
製造業その他	資本の額又は出資の総額が3億円以下の会社並びに常時使用する従業員の数が300人以下の会社及び個人
卸売業	資本の額又は出資の総額が1億円以下の会社並びに常時使用する従業員の数が100人以下の会社及び個人
小売業	資本の額又は出資の総額が5千万円以下の会社並びに常時使用する従業員の数が50人以下の会社及び個人
サービス業	資本の額又は出資の総額が5千万円以下の会社並びに常時使用する従業員の数が100人以下の会社及び個人

※中小企業金融公庫法等の中小企業関連立法においては、政令によりゴム製品製造業（一部を除く）は、資本金3億円以下または従業員900人以下、旅館業は、資本金5千万円以下または従業員200人以下、ソフトウェア業・情報処理サービス業は、資本金3億円以下または従業員300人以下を中小企業としています。

※上記の業種分類は「日本標準産業分類（平成14年3月改訂）」に基づきます。

## (2) 集計対象企業

### ① 集計対象企業

本財務指標を作成する時点（平成17年3月末）で、CRDが平成15年の決算データを収集した企業のうち、対象業種の法人企業を指標作成のための対象母集団とする。

なお、CRDが平成15年の決算データを収集した企業は、801,913社（《参考》平成14年の決算データ：928,341社、平成13年の決算データ：900,500社）である。

### ② 集計対象企業数

対象母集団から、財務指標作成に有用なデータを抽出し、以下の条件で統計的な異常値除外処理を行い、適切な平均値を得ることとする。

#### 1) 比率分析対象企業の抽出条件及び統計的な異常値除外処理について

(a) デフォルト企業は、「デフォルト」欄のみに集計し、その他では対象外とする。

(注)デフォルト企業とは、一般的に倒産や借入金の延滞等により債務不履行に陥った企業の総称であり、CRDの定義では、金融機関による延滞先（原則3か月以上）、実質破綻先、破綻先及び信用保証協会による代位弁済先を指す。

(b) 従業員数がゼロまたは300人超であり、かつ、資本金3億円超の企業は、母集団から除外する。

(c) 各比率算出時に、算出式で使用する財務項目が欠損しているデータ及び算出式の分母の値がゼロとなるデータは、当該比率の算出対象から除外する。

(d) 上記抽出データより、集計対象母集団ごとに、統計上の異常値を除外する処理を行い、統計的に有意な平均値を単純平均で算出する。

#### 2) 実数分析対象企業の抽出条件

(a) 財務92項目充足データ（後述参照）を使用

(b) デフォルト企業は、対象外とする。

(c) 従業員数がゼロまたは300人超であり、かつ、資本金3億円超の企業は、母集団から除外する。

#### 3) 比率分析の集計対象企業数

平成15年の決算データの比率分析の集計対象先数は、以下のとおりである。

(a) 大分類（9業種：後述参照）：約80万社（801,913社）。

うち、「業種内同一企業」として時系列で比較可能なデータは、約54万社（544,123社）である。

(b) 中分類（70業種：後述参照）：約54万社（549,022社）。

うち、「業種内同一企業」として時系列で比較可能なデータは、約29万社（297,259社）である。

## (3) 業種区分等

### ① 業種区分

本財務指標の業種区分は、「日本標準産業分類（平成14年3月改訂）」（以下「日本標準産業分類（改訂版）」とする）に準拠するCRDの分類を基本とする。

#### 1) 分類レベル

業種分類は、大分類、中分類、小分類で行う。以下の表は「日本標準産業分類（改訂版）」に準拠するCRDの分類を基本とする一覧である。

コード	大分類業種名	中分類業種名	小分類業種名
		農業	
		林業	
		漁業	
		鉱業	金属鉱業、石炭・亜炭鉱業、原油・天然ガス鉱業 非鉄金属・土石採取業
1	建設業	総合工事業	一般土木建築工事業 土木・塗装工事業・しゅんせつ工事業 建築工事業、木造建築工事業
		職別工事業	大工工事業 とび・大工・コンクリート工事業 鉄骨・鉄筋工事業 石工・れんが・タイル・ブロック工事業 左官工事業 屋根工事業 板金・金物工事業 塗装工事業 その他の職別工事業
		設備工事業	電気工事業 電気通信・信号装置工事業 管工事業 さく井工事業 その他の設備工事業
2	製造業	食料品製造業	
		飲料・たばこ・飼料製造業	
		繊維工業	
		衣服・その他の繊維製品製造業	
		木材・木製品製造業(家具を除く)	
		家具・装備品製造業	
		パルプ・紙・紙加工品製造業	
		出版・印刷・同関連産業	新聞業・出版業 印刷業 製版業・製本業・印刷物加工業
		化学工業	
		石油製品・石炭製品製造業	
		プラスチック製品製造業	
		ゴム製品製造業	



		なめし革・同製品・毛皮製造業	
		窯業・土石製品製造業	
		鉄鋼業	
		非鉄金属製造業	
		金属製品製造業	
		一般機械器具製造業	
		精密機械器具製造業	
		電気機械器具製造業	
		運送用機械器具製造業	自動車・鉄道・航空機同附属品製造業
			船舶製造・修理業、船用機関製造業
			その他の輸送用機械器具製造業
		その他の製造業	武器製造業
			他に分類されない製造業
		電気業	
		ガス業	
3	情報通信業	放送業	
		情報サービス業・調査業	ソフトウェア業
			情報処理・提供サービス業
			その他の情報サービス業・調査業
		映画・ビデオ制作業	
4	運輸業	道路旅客運送業	
		道路貨物運送業	
		水運業	
		倉庫業	
		運輸に附帯するサービス業	運送取扱業
			その他の運輸に附帯するサービス業
5	卸売業	各種商品卸売業	
		繊維・衣服等卸売業	繊維品卸売業(衣服、身の回り品を除く)
			衣服・身の回り品卸売業
		飲食料品卸売業	農畜産物・水産物卸売業
			食料・飲料卸売業
		建築材料、鉱物・金属材料等卸売業	建築材料卸売業
			化学製品卸売業
			鉱物・金属材料卸売業
			再生資源卸売業
		機械器具卸売業	一般機械器具卸売業
			自動車卸売業
			電気機械器具卸売業
			その他の機械器具卸売業

		その他の卸売業	家具・建具・じゅう器等卸売業 医薬品・化粧品等卸売業 代理商、仲立業 他に分類されない卸売業	
6	小売業	各種商品小売業	百貨店	
			その他の各種商品小売業	
		織物・衣服・身の回り品小売業	呉服・服地・寝具小売業	
			男子服小売業	
			婦人・子供服小売業	
			靴・履物小売業	
			その他の織物・衣服・身の回り品小売業	
		飲食料品小売業	各種食料品小売業	
			酒小売業	
			食肉小売業	
			鮮魚小売業	
			乾物小売業	
			野菜・果物小売業	
			菓子・パン小売業	
			米穀類小売業	
			その他の飲食料品小売業	
		自動車・自転車小売業	自動車小売業	
			自転車小売業	
		家具、じゅう器・家庭用機械器具小売業	家具・建具・畳小売業	
			金物・荒物小売業	
			陶磁器・ガラス器小売業	
			家庭用機械器具小売業	
				その他じゅう器小売業
		その他の小売業	医薬品・化粧品小売業	
			農耕用品小売業	
			燃料小売業	
			書籍・文房具小売業	
スポーツ用品・がん具・娯楽用品・楽器小売業				
写真機・写真材料小売業				
時計・眼鏡・光学器械小売業				
中古品小売業(他に分類されないもの)				
他に分類されない小売業				

7	不動産業	不動産取引業	建物売買業、土地売買業
			不動産代理業・仲介業
		不動産賃貸業・管理業	不動産賃貸業・貸家業・貸間業
			不動産管理業
8	飲食・宿泊業	一般飲食店	食堂、レストラン
			そば・うどん店
			すし屋
			喫茶店
			その他の一般飲食店
		その他の飲食店	
	旅館、その他の宿泊所		
9	サービス業	医療業・保健衛生業	病院・一般診療所
			歯科診療所
			その他の医療・保健衛生業
		社会保険、社会福祉	
		教育	
		専門サービス業(他に分類されないもの)	法律事務所、特許事務所
			公証人役場、司法書士事務所*
			公認会計士事務所、税理士事務所
			獣医業
			土木建築サービス業
			デザイン業
			著述家・芸術家業
			個人教授所
			その他の専門サービス業
		洗濯・理容・浴場業	洗濯業・洗張・染物業
			理容業
			美容業
			公衆浴場業
			その他の洗濯・理容・浴場業
		その他の生活関連サービス業	物品預り、駐車場業
			旅行業
		娯楽業(映画・ビデオ制作業を除く)	
		廃棄物処理業	
自動車整備業			
機械・家具等修理業			
物品賃貸業			
広告業			

		その他の事業サービス業	速記・筆耕・複写業
			商品検査業
			計量証明業
			建物サービス業
			民営職業紹介業
			警備業
			他に分類されない事業サービス業
		その他のサービス業	
業種数	9	70	115

\*小分類中「公証人役場、司法書士事務所」については、データ数が少ないため、本年は対象外とする。

## 2) 大分類

「日本標準産業分類（改訂版）」における大分類19業種（A農業～S分類不能の産業）から、以下の「大分類業種一覧」に掲げる業種を集計対象とする。

(a) 集計対象業種：「日本標準産業分類（改訂版）」中、「E建設業」「F製造業」「H情報通信業」「I運輸業」「J卸売・小売業」「L不動産業」「M飲食店、宿泊業」「N医療、福祉」「O教育、学習支援業」「P複合サービス事業」「Qサービス業（他に分類されないもの）」とし、うち、「J卸売・小売業」は「卸売業」と「小売業」に分割する。また、「N医療、福祉」「O教育、学習支援業」「P複合サービス事業」「Qサービス業（他に分類されないもの）」の4業種は「サービス業」として統合し、全9業種とする。

(b) 集計除外業種：「日本標準産業分類（改訂版）」中、「A農業」「B林業」「C漁業」「D鉱業」「G電気・ガス・熱供給・水道業」「K金融・保険業」「R公務（他に分類されないもの）」「S分類不能の産業」とする。

(注) (b) の「A、B、C、D、G、K」業種の除外理由は集計対象データが少ないためである。

### 【大分類対象業種一覧】

1	建設業
2	製造業
3	情報通信業
4	運輸業
5	卸売業
6	小売業
7	不動産業
8	飲食・宿泊業
9	サービス業

## 3) 中分類

「日本標準産業分類（改訂版）」における中分類97業種（01農業～99分類不能の産業）から、以下の「中分類業種一覧」に掲げる業種を集計対象とする。

なお、「日本標準産業分類（改訂版）」中分類97業種のうち、CRDにおいてデータ未格納業種（10業種）及び中分類非採用業種（18業種）については除外する。また、「日本標準産業分類（改訂版）」大分類「漁業」を中分類として加えることとし、全70業種とす

る。(注) 中分類の業種分類はCRDコード体系に準拠しているため、大分類の分類方法とは必ずしも一致しない。

[中分類業種一覧]

1	農業	37	各種商品卸売業
2	林業	38	繊維・衣服等卸売業
3	漁業	39	飲食料品卸売業
4	鉱業	40	建築材料、鉱物・金属材料等卸売業
5	総合工事業	41	機械器具卸売業
6	職別工事業	42	その他の卸売業
7	設備工事業	43	各種商品小売業
8	食料品製造業	44	織物・衣服・身の回り品小売業
9	飲料・たばこ・飼料製造業	45	飲食料品小売業
10	繊維工業	46	自動車・自転車小売業
11	衣服・その他の繊維製品製造業	47	家具、じゅう器・家庭用機械器具小売業
12	木材・木製品製造業（家具を除く）	48	その他の小売業
13	家具・装備品製造業	49	一般飲食店
14	パルプ・紙・紙加工品製造業	50	その他の飲食店
15	出版・印刷・同関連産業	51	不動産取引業
16	化学工業	52	不動産賃貸業・管理業
17	石油製品・石炭製品製造業	53	洗濯・理容・浴場業
18	プラスチック製品製造業	54	その他の生活関連サービス業
19	ゴム製品製造業	55	旅館、その他の宿泊所
20	なめし革・同製品・毛皮製造業	56	娯楽業（映画・ビデオ制作業を除く）
21	窯業・土石製品製造業	57	自動車整備業
22	鉄鋼業	58	機械・家具等修理業
23	非鉄金属製造業	59	物品賃貸業
24	金属製品製造業	60	映画・ビデオ制作業
25	一般機械器具製造業	61	放送業
26	精密機械器具製造業	62	広告業
27	電気機械器具製造業	63	情報サービス業・調査業
28	運送用機械器具製造業	64	専門サービス業（他に分類されないもの）
29	その他の製造業	65	その他の事業サービス業
30	電気業	66	廃棄物処理業
31	ガス業	67	医療業・保健衛生業
32	道路旅客運送業	68	社会保険、社会福祉
33	道路貨物運送業	69	教育
34	水運業	70	その他のサービス業
35	倉庫業		
36	運輸に附帯するサービス業		

4) 小分類

「日本標準産業分類（改訂版）」における小分類業種（011耕種農業～999分類不能の産業）から、以下の〔小分類業種一覧〕に掲げる業種を集計対象とする。

なお、集計対象業種はCRDに格納されている118業種とする。また、対象データが少ない「金融・保険業」の3業種を除外し115業種とする。

うち、「公証人役場、司法書士事務所」については、データ数が少ないため集計からは除外している。（注）小分類の業種分類はCRDのコード体系に準拠しているため、大分類・中分類の分類方法とは必ずしも一致しない。

〔小分類業種一覧〕

1	金属鉱業、石炭・亜炭鉱業、原油・天然ガス鉱業
2	非鉄金属・土石採取業
3	一般土木建築工事業
4	土木・塗装工事業・しゅんせつ工事業
5	建築工事業、木造建築工事業
6	大工工事業
7	とび・大工・コンクリート工事業
8	鉄骨・鉄筋工事業
9	石工・れんが・タイル・ブロック工事業
10	左官工事業
11	屋根工事業
12	板金・金物工事業
13	塗装工事業
14	その他の職別工事業
15	電気工事業
16	電気通信・信号装置工事業
17	管工事業
18	さく井工事業
19	その他の設備工事業
20	新聞業・出版業
21	印刷業
22	製版業・製本業・印刷物加工業
23	自動車・鉄道・航空機同附属品製造業
24	船舶製造・修理業、船用機関製造業
25	その他の輸送用機械器具製造業
26	武器製造業
27	他に分類されない製造業
28	旅行業
29	運送取扱業
30	その他の運輸に附帯するサービス業
31	繊維品卸売業（衣服、身の回り品を除く）
32	衣服・身の回り品卸売業
33	農畜産物・水産物卸売業

34	食料・飲料卸売業
35	建築材料卸売業
36	化学製品卸売業
37	鉱物・金属材料卸売業
38	再生資源卸売業
39	一般機械器具卸売業
40	自動車卸売業
41	電気機械器具卸売業
42	その他の機械器具卸売業
43	家具・建具・じゅう器等卸売業
44	医薬品・化粧品等卸売業
45	代理商、仲立業
46	他に分類されない卸売業
47	百貨店
48	その他の各種商品小売業
49	呉服・服地・寝具小売業
50	男子服小売業
51	婦人・子供服小売業
52	靴・履物小売業
53	その他の織物・衣服・身の回り品小売業
54	各種食料品小売業
55	酒小売業
56	食肉小売業
57	鮮魚小売業
58	乾物小売業
59	野菜・果物小売業
60	菓子・パン小売業
61	米穀類小売業
62	その他の飲食料品小売業
63	自動車小売業
64	自転車小売業
65	家具・建具・畳小売業
66	金物・荒物小売業
67	陶磁器・ガラス器小売業
68	家庭用機械器具小売業
69	その他じゅう器小売業
70	医薬品・化粧品小売業
71	農耕用品小売業
72	燃料小売業
73	書籍・文房具小売業
74	スポーツ用品・がん具・娯楽用品・楽器小売業
75	写真機・写真材料小売業
76	時計・眼鏡・光学器械小売業

77	中古品小売業（他に分類されないもの）
78	他に分類されない小売業
79	食堂、レストラン
80	そば・うどん店
81	すし屋
82	喫茶店
83	その他の一般飲食店
84	建物売買業、土地売買業
85	不動産代理業・仲介業
86	不動産賃貸業・貸家業・貸間業
87	不動産管理業
88	洗濯業・洗張・染物業
89	理容業
90	美容業
91	公衆浴場業
92	その他の洗濯・理容・浴場業
93	物品預り、駐車場業
94	ソフトウェア業
95	情報処理・提供サービス業
96	その他の情報サービス業・調査業
97	法律事務所、特許事務所
98	公証人役場、司法書士事務所
99	公認会計士事務所、税理士事務所
100	獣医業
101	土木建築サービス業
102	デザイン業
103	著述家・芸術家業
104	個人教授所
105	その他の専門サービス業
106	速記・筆耕・複写業
107	商品検査業
108	計量証明業
109	建物サービス業
110	民営職業紹介業
111	警備業
112	他に分類されない事業サービス業
113	病院・一般診療所
114	歯科診療所
115	その他の医療・保健衛生業

\*98「公証人役場、司法書士事務所」は、当面、作成対象外とする。



② 業種別集計企業数

1) 比率分析

比率分析の集計対象企業数は以下のとおりである。

a) 大分類

	業 種 名	業種内同一企業			業界全体	全体の従業員数				全体の売上高			
		13年	14年	15年	15年	5人以下	6～20人	21～50人	51人以上	三千万円以下	三千万円超～一億円以下	一億円超～五億円以下	五億円超
1	建設業	135,260	135,260	135,260	193,283	99,621	76,964	13,382	3,316	22,668	71,963	79,271	19,381
2	製造業	129,559	129,559	129,559	175,631	71,735	63,529	24,750	15,617	25,184	55,384	63,650	31,413
3	情報通信業	5,667	5,667	5,667	10,960	5,276	3,526	1,446	712	2,199	3,472	4,063	1,226
4	運輸業	23,837	23,837	23,837	34,115	8,196	13,042	7,865	5,012	2,174	8,227	16,739	6,975
5	卸売業	77,586	77,586	77,586	111,831	62,353	34,608	10,305	4,565	8,076	25,137	47,817	30,801
6	小売業	76,373	76,373	76,373	115,818	73,922	30,897	7,746	3,253	15,373	39,324	47,338	13,783
7	不動産業	19,927	19,927	19,927	30,991	25,134	4,636	803	418	10,209	9,240	8,213	3,329
8	飲食・宿泊業	14,218	14,218	14,218	25,023	14,150	7,791	2,231	851	5,636	10,468	7,477	1,442
9	サービス業	61,696	61,696	61,696	104,261	54,793	33,100	10,420	5,948	22,492	38,699	33,570	9,500
	合 計	544,123	544,123	544,123	801,913	415,180	268,093	78,948	39,692	114,011	261,914	308,138	117,850

	業 種 名	地 域 別									創業年数別		
		北海道	東北	関東	中部	近畿	中国	四国	九州	うち 3大都市	創業期	中間期	老舗
1	建設業	10,392	14,836	58,589	35,941	32,371	10,889	8,042	22,223	41,705	25,687	124,325	43,271
2	製造業	4,774	9,052	58,394	39,581	39,085	7,741	5,993	11,011	57,357	22,926	86,786	65,919
3	情報通信業	124	355	6,108	1,324	1,641	358	205	845	6,246	3,045	7,356	559
4	運輸業	1,964	2,386	10,349	5,684	6,922	2,076	1,709	3,025	8,529	5,570	15,929	12,616
5	卸売業	4,360	5,181	40,352	19,193	24,927	4,905	3,551	9,362	45,944	16,844	57,833	37,154
6	小売業	5,831	9,385	31,656	22,185	19,681	7,678	5,811	13,591	23,854	17,594	61,194	37,030
7	不動産業	750	1,313	11,559	3,509	8,437	1,458	1,275	2,690	10,938	5,065	17,753	8,173
8	飲食・宿泊業	978	1,434	9,030	4,867	4,217	1,249	845	2,403	8,111	4,989	14,955	5,079
9	サービス業	3,653	7,426	36,670	14,739	19,500	6,045	3,844	12,384	32,509	20,274	66,845	17,142
	合 計	32,826	51,368	262,707	147,023	156,781	42,399	31,275	77,534	235,193	121,994	452,976	226,943

b) 中分類

	業 種 名	業種内同一企業			業界全体	全体の従業員数				全体の売上高			
		13年	14年	15年	15年	5人以下	6～20人	21～50人	51人以上	三千万円以下	三千万円超～一億円以下	一億円超～五億円以下	五億円超
1	農 業	399	399	399	883	494	273	79	37	104	321	330	128
2	林 業	195	195	195	346	148	157	35	6	48	150	132	16
3	漁 業	250	250	250	466	235	148	63	20	37	132	213	84
4	鉱 業	111	111	111	158	51	74	30	3	10	37	82	29
5	総 合 工 事 業	24,281	24,281	24,281	46,498	18,676	21,438	4,922	1,462	2,098	12,530	23,797	8,073
6	職 別 工 事 業	15,481	15,481	15,481	31,988	17,522	12,054	1,996	416	3,528	12,738	12,843	2,879
7	設 備 工 事 業	14,146	14,146	14,146	29,139	14,285	12,177	2,057	620	3,049	11,569	12,019	2,502
8	食 料 品 製 造 業	5,449	5,449	5,449	8,378	2,229	2,846	1,709	1,594	504	1,821	3,191	2,862
9	飲 料・たばこ・飼料製造業	660	660	660	951	312	377	170	92	61	221	397	272
10	織 維 工 業	1,813	1,813	1,813	2,898	1,142	990	447	319	448	840	1,014	596
11	衣服・その他の繊維製品製造業	2,363	2,363	2,363	3,959	1,438	1,388	722	411	568	1,173	1,486	732
12	木材・木製品製造業(家具を除く)	3,661	3,661	3,661	5,448	2,021	2,461	695	271	516	1,726	2,379	827
13	家具・装備品製造業	2,207	2,207	2,207	3,771	1,763	1,404	409	195	509	1,444	1,412	406
14	パルプ・紙・紙加工品製造業	2,198	2,198	2,198	3,388	931	1,305	664	488	222	775	1,395	996
15	出版・印刷・同関連産業	7,459	7,459	7,459	13,735	5,844	4,859	1,959	1,073	1,631	4,466	5,463	2,175
16	化 学 工 業	1,681	1,681	1,681	2,442	521	773	551	597	101	359	832	1,150
17	石油製品・石炭製品製造業	111	111	111	170	42	59	41	28	9	23	66	72
18	プラスチック製品製造業	3,154	3,154	3,154	5,388	1,898	1,975	909	606	409	1,546	2,144	1,289
19	ゴム製品製造業	507	507	507	898	263	321	163	151	67	201	373	257
20	なめし革・同製品・毛皮製造業	452	452	452	809	369	288	106	46	75	242	324	168
21	窯業・土石製品製造業	3,576	3,576	3,576	5,382	1,447	2,212	1,148	575	342	1,259	2,199	1,582
22	鉄 鋼 業	2,020	2,020	2,020	3,031	939	1,261	505	326	292	892	1,103	744
23	非鉄金属製造業	654	654	654	1,006	275	327	208	196	57	207	333	409
24	金属製品製造業	9,070	9,070	9,070	13,932	5,017	5,411	2,159	1,345	1,623	4,525	5,173	2,611
25	一般機械器具製造業	7,287	7,287	7,287	12,630	4,643	4,536	1,991	1,460	1,278	3,734	4,893	2,725
26	精密機械器具製造業	1,689	1,689	1,689	2,731	973	979	427	352	277	770	1,137	547
27	電気機械器具製造業	6,347	6,347	6,347	10,434	3,416	3,400	1,897	1,721	1,121	2,936	3,875	2,502
28	運送用機械器具製造業	3,878	3,878	3,878	6,149	1,743	2,278	1,148	980	478	1,644	2,375	1,652
29	その他の製造業	8,719	8,719	8,719	14,629	6,584	5,804	1,604	637	1,862	5,451	5,632	1,684
30	電 気 業	162	162	162	226	114	84	23	5	40	92	75	19
31	ガ ス 業	132	132	132	182	45	64	51	22	8	39	70	65
32	道路旅客運送業	1,428	1,428	1,428	2,373	418	627	578	750	139	576	1,094	564
33	道路貨物運送業	7,065	7,065	7,065	12,366	2,109	4,383	3,417	2,457	301	2,293	6,444	3,328
34	水 運 業	726	726	726	1,074	392	423	182	77	25	303	447	299
35	倉 庫 業	484	484	484	772	204	248	161	159	48	137	309	278
36	運輸に附帯するサービス業	1,959	1,959	1,959	3,860	1,655	1,262	574	369	466	928	1,615	851
37	各種商品卸売業	1,111	1,111	1,111	2,207	1,201	700	221	85	123	470	996	618
38	繊維・衣服等卸売業	5,136	5,136	5,136	9,067	5,152	2,766	800	349	504	1,996	4,209	2,358
39	飲食料品卸売業	8,596	8,596	8,596	15,290	6,946	5,504	1,990	850	407	2,084	6,401	6,398
40	建築材料、鉱物・金属材料等卸売業	8,530	8,530	8,530	14,667	6,974	5,260	1,670	763	452	2,469	6,562	5,184
41	機械器具卸売業	7,633	7,633	7,633	13,986	7,204	4,429	1,516	837	638	2,754	6,236	4,358
42	その他の卸売業	12,981	12,981	12,981	21,581	10,504	7,433	2,462	1,182	1,040	4,287	9,571	6,683
43	各種商品小売業	1,184	1,184	1,184	1,853	792	563	266	232	124	366	807	556
44	織物・衣服・身の回り品小売業	5,361	5,361	5,361	10,076	6,749	2,421	692	214	1,956	4,012	3,264	844
45	飲食料品小売業	8,467	8,467	8,467	17,079	10,781	4,335	1,250	713	1,508	5,467	7,733	2,371
46	自動車・自転車小売業	4,950	4,950	4,950	9,178	5,440	2,798	572	368	372	2,367	4,654	1,785
47	家具、じゅう器・家庭用機械器具小売業	3,348	3,348	3,348	6,677	4,688	1,504	345	140	1,120	2,812	2,107	638
48	その他の小売業	22,813	22,813	22,813	39,192	22,819	12,106	3,137	1,130	3,666	12,177	17,937	5,412
49	一 般 飲 食 店	5,876	5,876	5,876	12,960	7,150	4,091	1,212	507	2,509	5,262	4,262	927
50	その他の飲食店	805	805	805	2,503	1,524	698	202	79	537	1,074	746	146
51	不 動 産 取 引 業	3,997	3,997	3,997	8,351	6,116	1,712	328	195	1,437	2,022	3,165	1,727
52	不動産賃貸業・管理業	5,788	5,788	5,788	11,130	9,458	1,345	224	103	4,355	3,824	2,325	626
53	洗濯・理容・浴場業	2,843	2,843	2,843	6,599	2,970	2,225	976	428	1,600	2,671	1,968	360
54	その他の生活関連サービス業	1,453	1,453	1,453	3,288	1,870	1,036	283	99	622	1,301	1,129	236
55	旅館、その他の宿泊所	3,425	3,425	3,425	5,308	1,874	1,854	980	600	590	1,628	2,137	953
56	娯楽業(映画・ビデオ制作業を除く)	1,354	1,354	1,354	2,551	1,029	801	422	299	333	639	783	796
57	自動車整備業	3,235	3,235	3,235	6,059	3,369	2,331	290	69	728	2,992	2,148	191
58	機械・家具等修理業	898	898	898	2,097	1,269	662	127	39	425	969	624	79
59	物品賃貸業	2,614	2,614	2,614	4,866	2,374	1,668	564	260	711	1,454	1,919	782
60	映画・ビデオ制作業	268	268	268	610	335	182	67	26	96	187	241	86
61	放 送 業	116	116	116	189	59	68	45	17	24	37	67	61
62	広 告 業	2,109	2,109	2,109	4,977	3,042	1,558	304	73	646	1,684	2,022	625
63	情報サービス業・調査業	2,875	2,875	2,875	7,250	3,031	2,462	1,149	608	1,035	2,153	3,103	959
64	専門サービス業(他に分類されないもの)	7,032	7,032	7,032	18,886	11,738	5,357	1,316	475	5,330	7,769	4,995	792
65	その他の事業サービス業	6,345	6,345	6,345	13,378	5,964	4,309	1,817	1,288	1,956	4,784	5,155	1,483
66	廃棄物処理業	2,335	2,335	2,335	4,414	1,590	1,849	744	231	354	1,354	2,083	623
67	医療業・保健衛生業	4,166	4,166	4,166	7,697	2,468	2,732	1,034	1,463	502	2,357	3,195	1,643
68	社会保険、社会福祉	424	424	424	1,306	485	440	204	177	263	458	441	144
69	教 育	580	580	580	1,036	270	305	303	158	121	261	454	200
70	その他のサービス業	6,837	6,837	6,837	10,224	4,486	3,852	1,245	641	1,698	3,547	3,827	1,152
	合 計	297,259	297,259	297,259	549,022	261,879	190,022	62,557	34,564	60,133	167,788	223,932	97,169

業種名	各指標別(全体)			売上高営業利益率の高い順				総資本経常利益率の高い順				デフォルト発生時
	上位25%値	上位50%値	上位75%値	上位0%~25%平均値	上位25%~50%平均値	上位50%~75%平均値	上位75%~100%平均値	上位0%~25%平均値	上位25%~50%平均値	上位50%~75%平均値	上位75%~100%平均値	
1 農 業	883	883	883	202	209	210	212	221	221	221	220	5
2 林 業	346	346	346	78	88	94	68	86	87	88	85	1
3 漁 業	466	466	466	101	113	112	112	116	117	117	116	8
4 鉱 業	158	158	158	35	34	35	38	39	40	40	39	2
5 総合工事業	46,498	46,498	46,498	10,922	11,511	11,803	11,409	11,624	11,625	11,625	11,624	654
6 職別工事業	31,988	31,988	31,988	7,342	8,105	8,112	7,637	7,997	7,997	7,997	7,997	317
7 設備工事業	29,139	29,139	29,139	6,577	7,456	7,482	6,982	7,285	7,285	7,306	7,263	244
8 食料品製造業	8,378	8,378	8,378	1,957	2,092	2,098	1,961	2,094	2,095	2,095	2,094	71
9 飲料・たばこ・飼料製造業	951	951	951	222	233	235	233	238	238	238	237	17
10 繊維工業	2,898	2,898	2,898	669	717	719	684	724	725	725	724	44
11 衣服・その他の繊維製品製造業	3,959	3,959	3,959	893	971	972	983	990	990	990	989	68
12 木材・木製品製造業(家具を除く)	5,448	5,448	5,448	1,247	1,313	1,307	1,385	1,362	1,362	1,362	1,362	60
13 家具・装備品製造業	3,771	3,771	3,771	862	939	937	907	943	943	943	942	32
14 パルプ・紙・紙加工品製造業	3,388	3,388	3,388	807	858	841	815	847	847	847	847	34
15 出版・印刷・関連産業	13,735	13,735	13,735	3,230	3,461	3,473	3,280	3,434	3,434	3,434	3,433	146
16 化学工業	2,442	2,442	2,442	584	599	608	600	610	611	611	610	19
17 石油製品・石炭製品製造業	170	170	170	37	45	47	38	42	43	43	42	2
18 プラスチック製品製造業	5,388	5,388	5,388	1,261	1,308	1,326	1,342	1,347	1,347	1,347	1,347	48
19 ゴム製品製造業	898	898	898	199	218	219	230	224	225	225	224	11
20 なめし革・同製品・毛皮製造業	809	809	809	191	202	203	176	202	203	202	202	14
21 窯業・土石製品製造業	5,382	5,382	5,382	1,256	1,325	1,335	1,319	1,345	1,346	1,346	1,345	57
22 鉄 鋼 業	3,031	3,031	3,031	688	753	761	740	758	758	758	757	30
23 非鉄金属製造業	1,006	1,006	1,006	236	245	252	261	251	252	252	251	8
24 金属製品製造業	13,932	13,932	13,932	3,223	3,481	3,507	3,433	3,483	3,483	3,483	3,483	117
25 一般機械器具製造業	12,630	12,630	12,630	2,834	3,127	3,200	3,135	3,157	3,158	3,168	3,147	112
26 精密機械器具製造業	2,731	2,731	2,731	622	664	666	696	683	683	683	682	35
27 電気機械器具製造業	10,434	10,434	10,434	2,386	2,603	2,628	2,506	2,608	2,609	2,610	2,607	117
28 運送用機械器具製造業	6,149	6,149	6,149	1,459	1,541	1,562	1,424	1,537	1,538	1,537	1,537	55
29 その他の製造業	14,629	14,629	14,629	3,351	3,721	3,725	3,433	3,657	3,658	3,657	3,657	159
30 電 気 業	226	226	226	48	56	57	53	56	57	57	56	1
31 ガ ス 業	182	182	182	44	43	44	42	45	46	46	45	2
32 道路旅客運送業	2,373	2,373	2,373	573	588	590	563	593	594	593	593	19
33 道路貨物運送業	12,366	12,366	12,366	2,906	3,159	3,172	2,899	3,091	3,092	3,092	3,091	93
34 水 運 業	1,074	1,074	1,074	264	260	264	251	268	269	269	268	21
35 倉 庫 業	772	772	772	200	184	188	164	193	193	193	193	8
36 運輸に附帯するサービス業	3,860	3,860	3,860	913	942	944	861	965	965	965	965	43
37 各種商品卸売業	2,207	2,207	2,207	538	541	532	531	552	552	552	551	21
38 繊維・衣服等卸売業	9,067	9,067	9,067	2,060	2,234	2,266	2,212	2,267	2,267	2,267	2,266	137
39 飲食料品卸売業	15,290	15,290	15,290	3,776	3,702	3,705	3,544	3,822	3,823	3,849	3,796	152
40 建築材料・鉱物・金属材料等卸売業	14,667	14,667	14,667	3,528	3,505	3,524	3,546	3,667	3,667	3,667	3,666	129
41 機械器具卸売業	13,986	13,986	13,986	3,253	3,482	3,513	3,327	3,496	3,497	3,497	3,496	138
42 その他の卸売業	21,581	21,581	21,581	5,098	5,226	5,233	5,170	5,395	5,396	5,395	5,395	230
43 各種商品小売業	1,853	1,853	1,853	466	429	427	443	463	464	463	463	39
44 織物・衣服・身の回り品小売業	10,076	10,076	10,076	2,307	2,495	2,536	2,349	2,519	2,519	2,519	2,519	109
45 飲食料品小売業	17,079	17,079	17,079	4,156	4,224	4,153	3,838	4,270	4,270	4,270	4,269	171
46 自動車・自転車小売業	9,178	9,178	9,178	2,248	2,314	2,317	2,041	2,294	2,295	2,295	2,294	74
47 家具、じゅう器・家庭用機械器具小売業	6,677	6,677	6,677	1,616	1,694	1,689	1,467	1,669	1,670	1,669	1,669	78
48 その他の小売業	39,192	39,192	39,192	9,292	9,673	9,670	9,079	9,798	9,798	9,798	9,798	409
49 一般飲食店	12,960	12,960	12,960	3,080	3,301	3,305	2,812	3,240	3,240	3,240	3,240	156
50 その他の飲食店	2,503	2,503	2,503	582	645	640	546	626	626	626	625	20
51 不動産取引業	8,351	8,351	8,351	1,881	1,864	1,971	1,992	2,088	2,088	2,088	2,087	113
52 不動産賃貸業・管理業	11,130	11,130	11,130	2,420	2,467	2,986	2,982	2,782	2,783	2,783	2,782	85
53 洗濯・理容・浴場業	6,599	6,599	6,599	1,603	1,702	1,669	1,434	1,650	1,650	1,650	1,649	49
54 その他の生活関連サービス業	3,288	3,288	3,288	772	830	835	757	822	822	822	822	40
55 旅館、その他の宿泊所	5,308	5,308	5,308	1,294	1,285	1,327	1,240	1,327	1,327	1,327	1,327	111
56 娯楽業(映画・ビデオ制作業を除く)	2,551	2,551	2,551	601	607	646	567	638	638	638	637	59
57 自動車整備業	6,059	6,059	6,059	1,481	1,544	1,542	1,371	1,515	1,515	1,515	1,514	33
58 機械・家具等修理業	2,097	2,097	2,097	494	536	535	479	524	525	524	524	10
59 物品賃貸業	4,866	4,866	4,866	1,132	1,192	1,224	1,105	1,216	1,217	1,217	1,216	41
60 映画・ビデオ制作業	610	610	610	149	151	153	132	152	153	153	152	7
61 放送業	189	189	189	45	49	49	40	47	48	48	46	5
62 広告業	4,977	4,977	4,977	1,165	1,246	1,251	1,187	1,244	1,245	1,244	1,244	67
63 情報サービス業・調査業	7,250	7,250	7,250	1,654	1,813	1,838	1,736	1,812	1,813	1,813	1,812	104
64 専門サービス業(他に分類されないもの)	18,886	18,886	18,886	4,292	4,754	4,767	4,407	4,721	4,722	4,722	4,721	182
65 その他の事業サービス業	13,378	13,378	13,378	3,122	3,336	3,324	3,121	3,344	3,345	3,345	3,344	123
66 廃棄物処理業	4,414	4,414	4,414	1,054	1,072	1,101	1,042	1,103	1,104	1,104	1,103	25
67 医療業・保健衛生業	7,697	7,697	7,697	1,811	1,934	1,996	1,733	1,924	1,925	1,929	1,919	25
68 社会保険、社会福祉	1,306	1,306	1,306	288	308	318	299	326	327	327	326	4
69 教 育	1,036	1,036	1,036	238	237	262	229	259	259	259	259	9
70 その他のサービス業	10,224	10,224	10,224	2,349	2,568	2,588	2,183	2,556	2,556	2,556	2,556	129
合 計	549,022	549,022	549,022	128,264	136,124	137,620	129,813	137,243	137,282	137,336	137,161	5,758

C) 小分類

	業 種 名	業種内同一企業			業界全体	全体の従業員数				全体の売上高			
		13年	14年	15年	15年	5人以下	6～20人	21～50人	51人以上	三千万円以下	三千万円超～一億円以下	一億円超～五億円以下	五億円超
1	金属鉱業、石炭・亜炭鉱業、原油・天然ガス鉱業	45	45	45	55	18	20	11	6	3	11	21	20
2	非鉄金属・土石採取業	813	813	813	1,007	248	520	196	43	46	195	534	232
3	一般土木建築工事業	9,905	9,905	9,905	13,579	5,198	6,130	1,673	578	902	3,713	6,373	2,591
4	土木・塗装工事業・しゅんせつ工事業	14,519	14,519	14,519	20,198	8,001	9,957	1,880	360	1,761	7,415	9,116	1,906
5	建築工事業、木造建築工事業	11,939	11,939	11,939	17,412	10,763	5,697	732	220	1,663	5,967	7,781	2,001
6	大工工事業	959	959	959	1,893	1,134	658	88	13	267	810	696	120
7	とび・大工・コンクリート工事業	2,063	2,063	2,063	3,716	1,702	1,674	290	50	405	1,546	1,510	255
8	鉄骨・鉄筋工事業	1,534	1,534	1,534	2,406	1,186	972	199	49	316	958	906	226
9	石工・れんが・タイル・ブロック工事業	592	592	592	1,015	685	300	27	3	197	423	318	77
10	左官工事業	700	700	700	1,172	651	458	54	9	207	570	359	36
11	屋根工事業	334	334	334	547	309	207	25	6	66	241	208	32
12	板金・金物工事業	853	853	853	1,421	913	458	41	9	244	702	415	60
13	塗装工事業	2,103	2,103	2,103	3,513	2,175	1,174	133	31	710	1,669	976	158
14	その他の職別工事業	5,678	5,678	5,678	9,891	6,702	2,696	386	107	1,577	4,057	3,479	778
15	電気工事業	6,447	6,447	6,447	9,849	5,677	3,447	556	169	1,762	4,375	3,151	561
16	電気通信・信号装置工事業	1,041	1,041	1,041	1,755	848	698	138	71	269	698	624	164
17	管井工事業	7,406	7,406	7,406	11,717	6,334	4,596	625	162	1,526	4,967	4,379	845
18	さく井工事業	141	141	141	208	107	78	16	7	39	88	65	16
19	その他の設備工事業	1,924	1,924	1,924	3,107	1,641	1,156	218	92	459	1,209	1,137	302
20	新聞業・出版業	1,106	1,106	1,106	1,980	1,012	589	244	135	314	616	694	356
21	印刷業	6,453	6,453	6,453	9,845	4,736	3,245	1,186	678	1,575	3,362	3,566	1,342
22	製版業・製本業・印刷物加工業	1,535	1,535	1,535	2,629	1,305	904	293	127	523	996	880	230
23	自動車・鉄道・航空機同附属品製造業	3,314	3,314	3,314	4,678	1,428	1,622	854	774	520	1,247	1,654	1,257
24	船舶製造・修理業、船用機関製造業	856	856	856	1,147	407	471	165	104	126	398	444	179
25	その他の輸送用機械器具製造業	184	184	184	258	104	79	48	27	36	72	93	57
26	武器製造業	36	36	36	39	18	14	4	3	7	14	13	5
27	他に分類されない製造業	3,574	3,574	3,574	5,056	2,376	1,868	537	275	900	1,837	1,710	609
28	旅行業	770	770	770	1,348	915	346	67	20	377	371	422	178
29	運送取扱業	394	394	394	690	307	241	96	46	49	180	318	143
30	その他の運輸に附帯するサービス業	1,003	1,003	1,003	1,530	503	490	293	244	142	368	635	385
31	繊維品卸売業(衣服、身の回り品を除く)	1,112	1,112	1,112	1,525	880	446	149	50	120	323	632	450
32	衣服・身の回り品卸売業	3,884	3,884	3,884	5,971	3,699	1,586	451	235	510	1,475	2,560	1,426
33	農畜産物・水産物卸売業	3,976	3,976	3,976	6,280	3,235	2,043	733	269	173	916	2,613	2,578
34	食料・飲料卸売業	3,825	3,825	3,825	5,543	2,719	1,765	683	376	321	1,027	2,184	2,011
35	建築材料卸売業	6,887	6,887	6,887	9,879	5,499	3,269	817	294	592	2,326	4,470	2,491
36	化学製品卸売業	1,259	1,259	1,259	1,806	964	588	168	86	111	344	744	607
37	鉱物・金属材料卸売業	2,826	2,826	2,826	3,992	1,847	1,313	515	317	167	613	1,472	1,740
38	再生資源卸売業	435	435	435	747	369	257	86	35	62	210	296	179
39	一般機械器具卸売業	2,706	2,706	2,706	4,269	2,723	1,085	306	155	357	1,150	1,886	876
40	自動車卸売業	786	786	786	1,367	826	371	81	89	85	347	592	343
41	電気機械器具卸売業	2,237	2,237	2,237	3,489	1,919	965	378	227	317	744	1,336	1,092
42	その他の機械器具卸売業	1,876	1,876	1,876	2,851	1,534	769	348	200	184	583	1,105	979
43	家具・建具・じゅう器等卸売業	1,378	1,378	1,378	2,152	1,237	610	194	111	197	527	899	529
44	医薬品・化粧品等卸売業	1,088	1,088	1,088	1,797	1,093	481	126	97	194	492	708	403
45	代理商、仲立業	29	29	29	88	53	24	7	4	23	18	29	18
46	他に分類されない卸売業	8,545	8,545	8,545	12,429	6,928	3,637	1,258	606	951	2,975	5,093	3,410
47	百貨店	139	139	139	201	86	45	34	36	9	31	90	71
48	その他の各種商品小売業	1,149	1,149	1,149	1,470	751	494	175	50	147	371	704	248
49	呉服・服地・寝具小売業	1,365	1,365	1,365	2,185	1,646	433	88	18	629	926	543	87
50	男子服小売業	479	479	479	881	638	175	52	16	212	342	256	71
51	婦人・子供服小売業	1,741	1,741	1,741	3,140	2,162	687	209	82	591	1,313	973	263
52	靴・履物小売業	270	270	270	421	276	88	42	15	77	154	136	54
53	その他の織物・衣服・身の回り品小売業	975	975	975	1,589	1,080	374	97	38	352	604	495	138
54	各種食料品小売業	2,233	2,233	2,233	4,457	2,837	967	364	289	281	980	2,392	804
55	酒小売業	1,344	1,344	1,344	2,357	1,896	377	64	20	250	916	921	270
56	食肉小売業	361	361	361	682	443	180	42	17	94	281	245	62
57	鮮魚小売業	401	401	401	738	490	174	46	28	71	264	311	92
58	乾物小売業	73	73	73	151	107	32	8	4	25	62	45	19
59	野菜・果物小売業	388	388	388	786	577	170	24	15	85	321	310	70
60	菓子・パン小売業	720	720	720	1,613	981	456	122	54	345	669	508	91
61	米穀類小売業	520	520	520	898	745	129	20	4	167	398	269	64
62	その他の飲食料品小売業	1,302	1,302	1,302	2,844	1,763	716	252	113	438	995	1,136	275
63	自動車小売業	5,424	5,424	5,424	8,999	5,791	2,419	468	321	513	2,675	4,300	1,511
64	自転車小売業	148	148	148	272	207	48	12	5	75	100	71	26
65	家具・建具・畳小売業	964	964	964	1,571	1,090	364	79	38	277	614	543	137
66	金物・荒物小売業	201	201	201	376	267	73	22	14	65	146	122	43
67	陶磁器・ガラス器小売業	140	140	140	254	186	53	13	2	78	89	76	11
68	家庭用機械器具小売業	2,355	2,355	2,355	4,334	3,305	775	183	71	985	1,933	1,057	359
69	その他じゅう器小売業	141	141	141	231	165	46	14	6	51	82	76	22
70	医薬品・化粧品小売業	1,970	1,970	1,970	3,934	2,421	1,079	281	153	505	1,240	1,706	483
71	農耕用品小売業	442	442	442	665	450	180	20	15	66	266	287	46

	業 種 名	業種内同一企業			業界全体	全体の従業員数				全体の売上高			
		13年	14年	15年	15年	5人以下	6～20人	21～50人	51人以上	三千万円以下	三千万円超～一億円以下	一億円超～五億円以下	五億円超
72	燃 料 小 売 業	4,087	4,087	4,087	6,023	3,390	1,908	516	209	197	1,363	3,237	1,226
73	書 籍 ・ 文 房 具 小 売 業	2,003	2,003	2,003	3,513	1,988	975	404	146	244	1,041	1,815	413
74	スポーツ用品・がし具・娯楽用品・楽器小売業	1,126	1,126	1,126	1,964	1,463	365	100	36	297	764	716	187
75	写真機・写真材料小売業	205	205	205	339	234	70	22	13	77	143	97	22
76	時計・眼鏡・光学器械小売業	476	476	476	815	569	165	54	27	202	308	231	74
77	中古品小売業(他に分類されないもの)	93	93	93	183	116	48	14	5	26	63	72	22
78	他に分類されない小売業	6,968	6,968	6,968	10,048	6,707	2,660	545	136	1,689	3,918	3,686	755
79	食 堂 ・ レ ス ト ラ ン	2,810	2,810	2,810	5,734	3,374	1,738	469	153	1,243	2,472	1,742	277
80	そば・うどん店	396	396	396	920	614	235	56	15	283	419	192	26
81	すし屋	520	520	520	1,242	871	283	63	25	319	581	298	44
82	喫 茶 店	388	388	388	869	575	228	51	15	327	317	194	31
83	そ の 他 の 一 般 飲 食 店	1,906	1,906	1,906	3,829	2,120	1,220	368	121	741	1,510	1,339	239
84	建物売買業、土地売買業	3,866	3,866	3,866	5,969	4,376	1,204	247	142	833	1,352	2,320	1,464
85	不動産代理業・仲介業	1,306	1,306	1,306	3,034	2,486	446	71	31	1,224	985	683	142
86	不動産賃貸業・貸家業・貸間業	5,197	5,197	5,197	9,391	8,117	1,056	152	66	3,776	3,235	1,900	480
87	不 動 産 管 理 業	394	394	394	891	657	171	43	20	322	277	209	83
88	洗濯業・洗張・染物業	1,404	1,404	1,404	2,329	1,106	669	341	213	558	834	727	210
89	理 容 業	445	445	445	881	448	303	111	19	350	349	178	4
90	美 容 業	1,291	1,291	1,291	3,057	1,405	1,156	379	117	807	1,431	772	47
91	公 衆 浴 場 業	140	140	140	253	138	63	38	14	68	67	90	28
92	その他の洗濯・理容・浴場業	80	80	80	336	230	82	19	5	102	133	93	8
93	物品預り、駐車場業	199	199	199	333	239	74	16	4	92	112	94	35
94	ソ フ ト ウ ェ ア 業	3,172	3,172	3,172	6,571	2,977	2,184	949	461	1,195	2,072	2,592	712
95	情報処理・提供サービス業	630	630	630	1,381	816	357	127	81	385	469	405	122
96	その他の情報サービス業・調査業	460	460	460	722	371	239	71	41	184	239	227	72
97	法律事務所、特許事務所	33	33	33	133	75	46	10	2	36	56	36	5
98	公証人役場、司法書士事務所												
99	公認会計士事務所、税理士事務所	84	84	84	306	171	116	15	4	72	142	87	5
100	獣 医 業	184	184	184	501	352	134	14	1	101	282	112	6
101	土木建築サービス業	4,137	4,137	4,137	7,815	5,187	1,981	468	179	2,757	3,121	1,687	250
102	デ ザ イ ン 業	725	725	725	1,923	1,519	353	44	7	686	776	443	18
103	著 述 家 ・ 芸 術 家 業	13	13	13	61	47	12	1	1	31	21	8	1
104	個 人 教 授 所	742	742	742	1,877	1,146	486	180	65	623	680	486	88
105	その他の専門サービス業	3,907	3,907	3,907	7,745	5,180	1,988	422	155	2,744	2,930	1,753	318
106	速記・筆耕・複写業	116	116	116	236	123	65	33	15	48	91	74	23
107	商 品 検 査 業	29	29	29	51	17	21	8	5	9	16	18	8
108	計 量 証 明 業	55	55	55	81	36	34	10	1	10	37	31	3
109	建 物 サ ー ビ ス 業	1,896	1,896	1,896	3,848	1,946	1,081	455	366	696	1,544	1,308	300
110	民 営 職 業 紹 介 業	88	88	88	169	82	51	18	18	33	59	61	16
111	警 備 業	525	525	525	1,041	345	236	271	189	109	362	485	85
112	他に分類されない事業サービス業	2,012	2,012	2,012	3,556	1,806	1,050	391	309	705	1,169	1,201	481
113	病 院 ・ 一 般 診 療 所	1,990	1,990	1,990	3,295	770	1,090	530	905	37	620	1,603	1,035
114	歯 科 診 療 所	487	487	487	1,123	566	461	79	17	19	671	410	23
115	その他の医療・保健衛生業	956	956	956	2,113	1,096	642	220	155	591	849	532	141
	合 計	213,856	213,856	213,856	349,396	199,139	108,254	28,501	13,502	52,588	116,797	130,912	49,099

	業種名	各指標別(全体)			売上高営業利益率の高い順				総資本経常利益率の高い順			
		上位25%値	上位50%値	上位75%値	上位0%~25%平均値	上位25%~50%平均値	上位50%~75%平均値	上位75%~100%平均値	上位0%~25%平均値	上位25%~50%平均値	上位50%~75%平均値	上位75%~100%平均値
1	金属鉱業・石炭・亜炭鉱業・原油・天然ガス鉱業	55	55	55	12	13	12	14	13	13	13	12
2	非鉄金属・土石採取業	1,007	1,007	1,007	236	212	213	257	233	218	213	263
3	一般土木建築工事業	13,579	13,579	13,579	3,287	2,449	2,465	3,731	3,009	2,419	2,391	3,141
4	土木・塗装工事業・しゅんせつ工事業	20,198	20,198	20,198	4,823	3,683	3,652	5,569	4,511	3,546	3,533	4,750
5	建築工事業、木造建築工事業	17,412	17,412	17,412	3,991	3,413	3,399	4,599	3,743	3,404	3,394	4,059
6	大工工事業	1,893	1,893	1,893	434	413	401	473	423	391	392	452
7	とび・大工・コンクリート工事業	3,716	3,716	3,716	870	795	788	968	811	776	771	889
8	鉄骨・鉄筋工事業	2,406	2,406	2,406	541	518	540	601	529	520	516	565
9	石工・れんが・タイル・ブロック工事業	1,015	1,015	1,015	232	212	223	245	213	211	208	229
10	左官工事業	1,172	1,172	1,172	268	263	267	282	270	269	267	278
11	屋根工事業	547	547	547	120	122	123	132	122	122	121	135
12	板金・金物工事業	1,421	1,421	1,421	328	328	327	352	325	318	321	334
13	塗装工事業	3,513	3,513	3,513	800	776	775	883	784	750	749	814
14	その他の職別工事業	9,891	9,891	9,891	2,270	2,113	2,094	2,581	2,196	2,080	2,070	2,245
15	電気工事業	9,849	9,849	9,849	2,238	2,131	2,131	2,503	2,186	2,053	2,042	2,307
16	電気通信・信号装置工事業	1,755	1,755	1,755	404	390	389	434	386	355	357	425
17	管工事	11,717	11,717	11,717	2,718	2,484	2,490	3,034	2,601	2,454	2,440	2,751
18	さく井工事業	208	208	208	42	36	36	59	46	46	45	44
19	その他の設備工事業	3,107	3,107	3,107	718	674	671	764	707	649	644	704
20	新聞業・出版業	1,980	1,980	1,980	485	406	405	507	426	387	390	443
21	印刷業	9,845	9,845	9,845	2,289	2,149	2,145	2,521	2,252	2,107	2,102	2,343
22	製版業・製本業・印刷物加工業	2,629	2,629	2,629	614	593	594	654	585	577	569	584
23	自動車・鉄道・航空機同附属品製造業	4,678	4,678	4,678	1,125	1,048	1,048	1,140	1,093	1,016	1,021	1,101
24	船舶製造・修理業、船用機関製造業	1,147	1,147	1,147	258	251	249	264	262	248	247	272
25	その他の輸送用機械器具製造業	258	258	258	59	58	57	65	56	58	56	59
26	武器製造業	39	39	39	8	9	8	11	8	9	8	12
27	他に分類されない製造業	5,056	5,056	5,056	1,173	1,081	1,077	1,257	1,097	1,033	1,027	1,143
28	旅行業	1,348	1,348	1,348	292	273	274	324	303	287	286	297
29	運送取扱業	690	690	690	162	150	151	180	156	153	151	160
30	その他の運輸に附帯するサービス業	1,530	1,530	1,530	368	331	328	374	347	322	321	366
31	繊維品卸売業(衣服・身の回り品を除く)	1,525	1,525	1,525	335	311	308	372	335	311	315	352
32	衣服・身の回り品卸売業	5,971	5,971	5,971	1,353	1,175	1,175	1,535	1,291	1,202	1,186	1,372
33	農畜産物・水産物卸売業	6,280	6,280	6,280	1,473	1,323	1,308	1,621	1,394	1,318	1,311	1,470
34	食料・飲料卸売業	5,543	5,543	5,543	1,282	1,137	1,128	1,382	1,228	1,132	1,119	1,353
35	建築材料卸売業	9,879	9,879	9,879	2,299	1,972	1,974	2,613	2,186	2,013	2,004	2,366
36	化学製品卸売業	1,806	1,806	1,806	426	358	355	456	413	370	368	402
37	鉱物・金属材料卸売業	3,992	3,992	3,992	965	832	821	969	903	851	845	940
38	再生資源卸売業	747	747	747	189	167	166	175	178	167	168	176
39	一般機械器具卸売業	4,269	4,269	4,269	987	876	869	1,086	949	845	845	967
40	自動車卸売業	1,367	1,367	1,367	329	297	295	336	304	291	288	296
41	電気機械器具卸売業	3,489	3,489	3,489	794	679	678	823	745	688	682	761
42	その他の機械器具卸売業	2,851	2,851	2,851	674	562	570	730	647	566	561	635
43	家具・建具・じゅう器等卸売業	2,152	2,152	2,152	480	435	431	549	471	442	436	492
44	医薬品・化粧品等卸売業	1,797	1,797	1,797	421	365	360	435	415	379	376	414
45	代理商、仲立業	88	88	88	20	19	19	19	19	19	18	19
46	他に分類されない卸売業	12,429	12,429	12,429	2,936	2,492	2,495	3,158	2,729	2,512	2,506	2,907
47	百貨店	201	201	201	44	46	42	54	46	46	45	51
48	その他の各種商品小売業	1,470	1,470	1,470	357	287	289	413	332	325	315	348
49	呉服・服地・寝具小売業	2,185	2,185	2,185	500	472	484	561	482	468	462	501
50	男子服小売業	881	881	881	195	184	185	225	190	191	187	214
51	婦人・子供服小売業	3,140	3,140	3,140	739	679	694	809	704	672	669	769
52	靴・履物小売業	421	421	421	94	86	90	103	96	91	92	95
53	その他の織物・衣服・身の回り品小売業	1,589	1,589	1,589	358	326	324	412	343	334	331	371
54	各種食品小売業	4,457	4,457	4,457	1,073	931	927	1,116	998	982	973	1,019
55	酒小売業	2,357	2,357	2,357	547	512	511	602	521	519	515	569
56	食肉小売業	682	682	682	158	149	148	173	162	158	158	163
57	鮮魚小売業	738	738	738	169	168	166	178	171	170	171	176
58	乾物小売業	151	151	151	36	34	34	34	35	36	35	36
59	野菜・果物小売業	786	786	786	189	174	177	193	181	176	177	187
60	菓子・パン小売業	1,613	1,613	1,613	367	354	352	418	356	343	338	372
61	米穀類小売業	898	898	898	203	195	194	225	197	197	196	211
62	その他の飲食料小売業	2,844	2,844	2,844	640	605	611	694	616	588	584	631
63	自動車小売業	8,999	8,999	8,999	2,059	1,905	1,909	2,347	1,940	1,837	1,842	2,067
64	自転車小売業	272	272	272	63	62	62	73	59	60	61	63
65	家具・建具・畳小売業	1,571	1,571	1,571	352	341	336	416	338	331	331	368
66	金物・荒物小売業	376	376	376	92	83	81	101	86	85	83	85
67	陶磁器・ガラス器小売業	254	254	254	58	54	53	60	60	59	59	62
68	家庭用機械器具小売業	4,334	4,334	4,334	995	946	960	1,126	977	953	952	1,032
69	その他じゅう器小売業	231	231	231	52	44	45	59	49	50	50	50
70	医薬品・化粧品小売業	3,934	3,934	3,934	898	859	849	1,011	919	889	885	962
71	農耕用品小売業	665	665	665	146	141	140	180	151	142	140	142
72	燃料小売業	6,023	6,023	6,023	1,423	1,330	1,341	1,565	1,368	1,336	1,330	1,459
73	書籍・文房具小売業	3,513	3,513	3,513	800	744	750	911	799	770	754	833
74	スポーツ用品・がん具・娯楽用品・楽器小売業	1,964	1,964	1,964	437	417	429	504	435	411	411	456

	業種名	各指標別(全体)			売上高営業利益率の高い順				総資本経常利益率の高い順			
		上位25%値	上位50%値	上位75%値	上位0%~ 25%平均値	上位25%~ 50%平均値	上位50%~ 75%平均値	上位75%~ 100%平均値	上位0%~ 25%平均値	上位25%~ 50%平均値	上位50%~ 75%平均値	上位75%~ 100%平均値
75	写真機・写真材料小売業	339	339	339	77	79	78	90	74	74	74	80
76	時計・眼鏡・光学器械小売業	815	815	815	186	184	183	208	179	180	180	189
77	中古品小売業(他に分類されないもの)	183	183	183	39	37	37	41	38	38	39	38
78	他に分類されない小売業	10,048	10,048	10,048	2,277	2,143	2,144	2,549	2,227	2,145	2,140	2,333
79	食堂、レストラン	5,734	5,734	5,734	1,301	1,279	1,277	1,445	1,259	1,225	1,231	1,303
80	そば・うどん店	920	920	920	214	213	218	229	204	200	200	212
81	すし屋	1,242	1,242	1,242	290	283	279	309	281	273	278	293
82	喫茶店	869	869	869	195	197	194	223	189	186	189	198
83	その他の一般飲食店	3,829	3,829	3,829	893	859	856	948	875	840	834	906
84	建物売買業、土地売買業	5,969	5,969	5,969	1,472	1,130	1,103	1,396	1,366	1,187	1,167	1,338
85	不動産代理業・仲介業	3,034	3,034	3,034	690	601	604	738	616	584	574	637
86	不動産賃貸業・貸家業・貸問業	9,391	9,391	9,391	2,067	1,978	2,297	2,560	2,203	2,051	2,042	2,189
87	不動産管理業	891	891	891	215	193	193	216	204	178	175	188
88	洗濯業・洗剤・染物業	2,329	2,329	2,329	548	524	519	596	541	507	511	536
89	理容業	881	881	881	207	200	204	207	202	196	194	206
90	美容業	3,057	3,057	3,057	713	693	691	774	703	685	693	717
91	公衆浴場業	253	253	253	64	57	61	59	57	54	55	55
92	その他の洗濯・理容・浴場業	336	336	336	76	76	75	80	74	73	72	77
93	物品預り、駐車場業	333	333	333	80	75	74	81	80	72	70	75
94	ソフトウェア業	6,571	6,571	6,571	1,456	1,227	1,222	1,524	1,401	1,225	1,210	1,432
95	情報処理・提供サービス業	1,381	1,381	1,381	295	281	280	309	283	273	271	287
96	その他の情報サービス業・調査業	722	722	722	162	144	142	185	140	139	137	137
97	法律事務所、特許事務所	133	133	133	30	30	29	30	28	28	28	29
98	公証人役場、司法書士事務所											
99	公認会計士事務所、税理士事務所	306	306	306	72	65	77	70	71	66	64	68
100	獣医業	501	501	501	112	127	118	114	115	113	113	113
101	土木建築サービス業	7,815	7,815	7,815	1,760	1,606	1,602	1,865	1,666	1,581	1,578	1,698
102	デザイン業	1,923	1,923	1,923	428	422	418	473	435	421	419	448
103	著述家・芸術家業	61	61	61	13	14	13	13	12	12	12	12
104	個人教授所	1,877	1,877	1,877	405	428	422	455	406	374	369	455
105	その他の専門サービス業	7,745	7,745	7,745	1,772	1,598	1,600	1,932	1,689	1,610	1,603	1,722
106	速記・筆耕・複写業	236	236	236	55	53	53	55	53	53	53	53
107	商品検査業	51	51	51	11	11	11	11	12	12	12	12
108	計量証明業	81	81	81	19	19	18	18	17	17	17	17
109	建物サービス業	3,848	3,848	3,848	893	839	842	929	869	806	810	890
110	民営職業紹介業	169	169	169	35	35	34	39	39	37	38	37
111	警備業	1,041	1,041	1,041	244	219	222	263	230	226	225	235
112	他に分類されない事業サービス業	3,556	3,556	3,556	816	761	746	867	796	754	750	817
113	病院・一般診療所	3,295	3,295	3,295	788	768	766	815	763	744	744	806
114	歯科診療所	1,123	1,123	1,123	273	262	254	277	264	261	259	261
115	その他の医療・保健衛生業	2,113	2,113	2,113	499	467	462	499	485	466	461	497
	合計	349,396	349,396	349,396	80,914	72,679	72,885	89,092	77,657	72,082	71,730	80,987

2) 実数分析

実数分析の集計対象企業数は以下のとおりである。

a) 大分類

	業 種 名	業種内同一企業			業界全体	全体の従業員数				売上高営業利益率		総資本経常利益率	
		13年	14年	15年		15年	5人以下	6～20人	21～50人	51人以上	上位0%～ 25%平均値	上位25%～ 50%平均値	上位0%～ 25%平均値
1	建設業	9,343	9,343	9,343	12,162	3,683	5,646	1,865	968	3,039	3,040	3,040	3,041
2	製造業	14,852	14,852	14,852	17,821	2,158	4,834	5,002	5,827	4,453	4,454	4,455	4,456
3	情報通信業	467	467	467	673	94	175	208	196	168	168	168	169
4	運輸業	4,008	4,008	4,008	5,063	382	1,203	1,497	1,981	1,265	1,266	1,266	1,266
5	卸売業	9,992	9,992	9,992	12,307	2,308	4,581	3,232	2,186	3,076	3,076	3,077	3,077
6	小売業	6,175	6,175	6,175	7,856	2,648	2,693	1,315	1,200	1,963	1,964	1,964	1,964
7	不動産業	2,736	2,736	2,736	3,636	2,519	748	203	166	905	905	909	909
8	飲食・宿泊業	1,047	1,047	1,047	1,411	366	527	284	234	352	353	353	353
9	サービス業	6,046	6,046	6,046	8,130	2,335	2,945	1,461	1,389	2,029	2,030	2,032	2,033
	合 計	54,666	54,666	54,666	69,059	16,493	23,352	15,067	14,147	17,250	17,256	17,264	17,268

	業 種 名	地 域 別									創業年数別		
		北海道	東北	関東	中部	近畿	中国	四国	九州	うち3大都市圏	創業期	中間期	老舗
1	建設業	135	1,866	3,681	793	1,131	1,623	1,105	1,828	992	901	7,640	3,621
2	製造業	275	1,310	5,496	3,127	3,128	1,725	1,106	1,654	4,486	687	6,596	10,538
3	情報通信業	17	49	381	52	65	33	16	60	321	92	493	88
4	運輸業	178	557	1,590	664	692	404	398	580	1,085	245	1,752	3,066
5	卸売業	239	1,061	4,322	1,444	2,307	914	650	1,370	4,436	671	5,150	6,486
6	小売業	141	1,153	2,065	628	766	1,002	759	1,342	849	535	4,198	3,123
7	不動産業	55	267	1,493	247	475	425	259	415	844	325	2,097	1,214
8	飲食・宿泊業	29	152	457	150	149	172	127	175	259	172	874	365
9	サービス業	147	1,135	3,009	485	578	1,020	667	1,089	1,249	875	5,204	2,051
	合 計	1,216	7,550	22,494	7,590	9,291	7,318	5,087	8,513	14,521	4,503	34,004	30,552



b) 中分類

	業 種 名	業種内同一企業			業界全体	全体の従業員数				売上高営業利益率		総資本経常利益率	
		13年	14年	15年	15年	5人以下	6～20人	21～50人	51人以上	上位0%～ 25%平均値	上位25%～ 50%平均値	上位0%～ 25%平均値	上位25%～ 50%平均値
1	農 業	74	74	74	90	19	32	20	19	22	22	22	23
2	林 業	25	25	25	39	5	25	8	1	10	10	10	10
3	漁 業	48	48	48	69	21	28	15	5	17	17	17	18
4	鉱 業	19	19	19	24	6	11	6	1	6	6	6	6
5	総合工事業	4,646	4,646	4,646	6,016	1,710	2,831	954	521	1,503	1,504	1,504	1,504
6	職別工事業	1,283	1,283	1,283	1,705	607	698	268	132	426	426	426	427
7	設備工事業	2,087	2,087	2,087	2,714	782	1,208	459	265	678	679	678	679
8	食料品製造業	1,572	1,572	1,572	1,894	159	433	521	781	473	474	473	475
9	飲料・たばこ・飼料製造業	211	211	211	249	26	89	81	53	62	63	62	63
10	繊維工業	518	518	518	583	71	169	169	174	146	146	146	146
11	衣服・その他の繊維製品製造業	469	469	469	560	59	185	161	155	140	140	140	140
12	木材・木製品製造業(家具を除く)	665	665	665	773	184	294	180	115	193	193	193	194
13	家具・装備品製造業	273	273	273	324	58	89	74	103	81	81	81	81
14	パルプ・紙・紙加工品製造業	415	415	415	484	22	103	141	218	121	121	121	121
15	出版・印刷・同関連産業	1,158	1,158	1,158	1,406	174	376	405	451	351	352	351	352
16	化学工業	446	446	446	540	28	100	157	255	135	135	135	135
17	石油製品・石炭製品製造業	30	30	30	35	1	11	16	7	9	9	9	9
18	プラスチック製品製造業	519	519	519	636	44	134	211	247	159	159	159	159
19	ゴム製品製造業	124	124	124	157	4	29	49	75	39	40	39	40
20	なめし革・同製品・毛皮製造業	79	79	79	99	5	36	34	24	25	25	25	25
21	窯業・土石製品製造業	746	746	746	869	83	297	270	219	217	218	217	218
22	鉄鋼業	552	552	552	653	114	198	174	167	163	164	163	164
23	非鉄金属製造業	219	219	219	252	19	54	77	102	63	63	63	63
24	金属製品製造業	1,721	1,721	1,721	2,075	205	574	658	638	519	519	519	519
25	一般機械器具製造業	1,823	1,823	1,823	2,156	210	519	687	740	539	539	539	539
26	精密機械器具製造業	352	352	352	439	79	126	95	139	110	110	110	110
27	電気機械器具製造業	1,155	1,155	1,155	1,369	118	236	368	647	342	342	342	343
28	運送用機械器具製造業	692	692	692	843	89	202	207	345	210	211	211	211
29	その他の製造業	926	926	926	1,186	349	471	226	140	296	297	296	297
30	電気業	105	105	105	134	69	50	12	3	33	34	33	34
31	ガス業	43	43	43	49	3	9	24	13	12	13	12	13
32	道路旅客運送業	384	384	384	457	20	66	77	294	114	115	114	115
33	道路貨物運送業	2,489	2,489	2,489	3,219	119	649	1,080	1,371	804	805	805	805
34	水運業	353	353	353	404	119	157	87	41	101	101	101	101
35	倉庫業	224	224	224	269	44	74	69	82	67	68	67	68
36	運輸に附帯するサービス業	367	367	367	461	52	149	120	140	115	116	115	116
37	各種商品卸売業	229	229	229	308	109	109	59	31	77	77	77	77
38	繊維・衣服等卸売業	1,020	1,020	1,020	1,240	219	491	335	195	310	310	310	310
39	飲食料品卸売業	1,685	1,685	1,685	2,134	335	813	610	376	533	534	533	534
40	建築材料、鉱物・金属材料等卸売業	2,070	2,070	2,070	2,426	365	951	658	452	606	607	606	607
41	機械器具卸売業	1,641	1,641	1,641	2,025	340	632	588	465	506	507	506	507
42	その他の卸売業	3,049	3,049	3,049	3,786	791	1,424	932	639	946	946	946	947
43	各種商品小売業	232	232	232	276	26	59	60	131	69	69	69	69
44	織物・衣服・身の回り品小売業	637	637	637	787	295	228	158	106	197	197	197	197
45	飲食料品小売業	789	789	789	1,024	294	320	196	214	257	255	256	256
46	自動車・自転車小売業	790	790	790	1,044	264	339	185	256	261	261	261	261
47	家具、じゅう器・家庭用機械器具小売業	277	277	277	348	96	108	75	69	87	87	87	87
48	その他の小売業	3,085	3,085	3,085	3,895	1,452	1,442	595	406	973	973	974	974
49	一般飲食店	476	476	476	642	115	206	162	159	160	161	160	161
50	その他の飲食店	92	92	92	118	14	31	38	35	29	30	29	30
51	不動産取引業	820	820	820	1,133	593	325	116	99	282	283	283	284
52	不動産賃貸業・管理業	1,639	1,639	1,639	2,128	1,653	353	68	54	530	530	532	532
53	洗濯・理容・浴場業	298	298	298	378	68	97	89	124	94	95	94	95
54	その他の生活関連サービス業	32	32	32	42	13	22	2	5	10	11	10	11
55	旅館、その他の宿泊所	737	737	737	857	128	264	218	247	214	214	214	215
56	娯楽業(映画・ビデオ制作業を除く)	284	284	284	378	47	125	111	95	94	95	94	95
57	自動車整備業	449	449	449	573	193	257	86	37	143	144	143	144
58	機械・家具等修理業	64	64	64	91	30	31	15	15	23	23	23	23
59	物品賃貸業	447	447	447	543	124	178	122	119	136	136	136	136
60	映画・ビデオ制作業	58	58	58	75	9	22	26	18	18	19	19	19
61	放送業	54	54	54	73	13	27	20	13	18	18	18	19
62	広告業	186	186	186	261	63	109	58	31	65	66	65	66
63	情報サービス業・調査業	328	328	328	491	62	116	153	160	123	123	123	123
64	専門サービス業(他に分類されないもの)	495	495	495	713	204	226	129	154	178	179	178	179
65	その他の事業サービス業	1,094	1,094	1,094	1,451	327	572	249	303	362	363	363	363
66	廃棄物処理業	196	196	196	260	34	75	91	60	65	65	65	65
67	医療業・保健衛生業	486	486	486	677	109	255	118	195	169	169	169	170
68	社会保険、社会福祉	5	5	5	13	0	7	2	4	3	4	3	4
69	教育	143	143	143	186	32	32	65	57	46	47	46	47
70	その他のサービス業	1,867	1,867	1,867	2,564	1,091	959	324	190	639	640	641	641
	合 計	52,566	52,566	52,566	66,172	15,185	21,917	14,873	14,197	16,524	16,555	16,534	16,571

(4) 集計区分（横軸）

① 大分類

大分類業種の列表示項目は以下のとおりとする。本分類では、地域ブロック別、創業年数別等で動向を見ることが可能である。

1) 比率分析（2ページ：24列）

番号	集計区分 大項目名	集計区分 小項目名
1	業種内同一企業	「13年」・「14年」・「15年」：平成15年集計対象企業のうち、前年（平成14年）及び前々年（平成13年）のデータのある企業の各年の平均値。
2	業 界 全 体	「15年」：上記に平成15年のデータはあるが、前年または前々年のデータを有しない企業をも含めたデータの平均値。
3	従 業 員 数	「5人以下」・「6～20人」・「21～50人」・「51人以上」：期末従業員数により4つの規模区分に企業を分類した各々の区分の平均値。
4	売 上 高 金 額	「3000万円以下」・「3000万円超～1億円以下」・「1億円超～5億円以下」・「5億円超」：年間の売上高金額により4つの規模区分に企業を分類した各々の区分の平均値。
5	地 域 ブ ロ ッ ク	本店所在地別に全国8ブロックに企業を分類した地域別の平均値。
6	3 大 都 市	本店所在地が、東京都、大阪府、愛知県にある企業の平均値。
7	創 業 年 数	「創業期」・「中間期」・「老舗」：創業年数により、5年以下、5年超～30年未満、30年以上の3つの区分に企業を分類した各々の区分の平均値。

2) 実数分析（24列×2ページ〔貸借対照表関連・損益計算書関連〕：48列）

番号	集計区分 大項目名	集計区分 小項目名
1	業種内同一企業	「13年」・「14年」・「15年」：平成15年集計対象企業のうち、前年（平成14年）及び前々年（平成13年）のデータのある企業の各年の平均値。
2	業 界 全 体	「15年」：上記に、平成15年のデータはあるが、前年または前々年のデータを有しない企業をも含めたデータの平均値。
3	従 業 員 数	「5人以下」・「6～20人」・「21～50人」・「51人以上」：期末従業員数により4つの規模区分に企業を分類した各々の区分の平均値。
4	売上高営業利益率の 高い順	売上高営業利益率の高い順に四分化された企業グループの上位2グループの各々の平均値。
5	総資本経常利益率の 高い順	総資本経常利益率の高い順に四分化された企業グループの上位2グループの各々の平均値。
6	地 域 ブ ロ ッ ク	本店所在地別に全国8ブロックに企業を分類した地域別の平均値。
7	3 大 都 市	本店所在地が、東京都、大阪府、愛知県にある企業の平均値。
8	創 業 年 数	「創業期」・「中間期」・「老舗」：創業年数により、5年以下、5年超～30年未満、30年以上の3つの区分に企業を分類した各々の区分の平均値。

② 中分類

中分類業種の列表示項目は以下のとおりとする。本分類の特徴としては、各指標値の四分位の値やデフォルト企業の直近決算データを確認することができる。

1) 比率分析（2ページ：24列）

番号	集計区分 大項目名	集計区分 小項目名
1	業種内同一企業	「13年」・「14年」・「15年」：平成15年集計対象企業のうち、前年（平成14年）及び前々年（平成13年）のデータのある企業の各年の平均値。
2	業界全体	「15年」：上記に、平成15年のデータはあるが、前年または前々年のデータを有しない企業をも含めたデータの平均値。
3	従業員数	「5人以下」・「6～20人」・「21～50人」・「51人以上」：期末従業員数により4つの規模区分に企業を分類した各々の区分の平均値。
4	売上高金額	「3000万円以下」・「3000万円超～1億円以下」・「1億円超～5億円以下」・「5億円超」：年間の売上高金額により4つの規模区分に企業を分類した各々の区分の平均値。
5	各指標別(全体)	「上位25%値」・「上位50%値」・「上位75%値」：指標別に企業データを大きいほうから並べたそれぞれの四分位の値。
6	売上高営業利益率の高い順	売上高営業利益率の高い順に四分化された企業グループ別の平均値。
7	総資本経常利益率の高い順	総資本経常利益率の高い順に四分化された企業グループ別の平均値。
8	デフォルト	発生時：当期決算期以降1年以内にデフォルトした企業の平成15年のデータの平均値。

2) 実数分析（12列×2ページ〔貸借対照表関連・損益計算書関連〕：24列）

番号	集計区分 大項目名	集計区分 小項目名
1	業種内同一企業	「13年」・「14年」・「15年」：平成15年集計対象企業のうち、前年（平成14年）及び前々年（平成13年）のデータのある企業の各年の平均値。
2	業界全体	「15年」：上記に、平成15年のデータはあるが、前年または前々年のデータを有しない企業をも含めたデータの平均値。
3	従業員数	「5人以下」・「6～20人」・「21～50人」・「51人以上」：期末従業員数により4つの規模区分に企業を分類した各々の区分の平均値。
4	売上高営業利益率の高い順	売上高営業利益率の高い順に四分化された企業グループの上位2グループの各々の平均値。
5	総資本経常利益率の高い順	総資本経常利益率の高い順に四分化された企業グループの上位2グループの各々の平均値。

③ 小分類

小分類業種の列表示項目は以下のとおりとする。

比率分析のみを行う（2ページ：23列）

番号	集計区分 大項目名	集計区分 小項目名
1	業種内同一企業	「13年」・「14年」・「15年」：平成15年集計対象企業のうち、前年（平成14年）及び前々年（平成13年）のデータのある企業の各年の平均値。
2	業界全体	「15年」：上記に、平成15年のデータはあるが、前年または前々年のデータを有しない企業をも含めたデータの平均値。
3	従業員数	「5人以下」・「6～20人」・「21～50人」・「51人以上」：期末従業員数により4つの規模区分に企業を分類した各々の区分の平均値。
4	売上高金額	「3000万円以下」・「3000万円超～1億円以下」・「1億円超～5億円以下」・「5億円超」：年間の売上高金額により4つの規模区分に企業を分類した各々の区分の平均値。
5	各指標別(全体)	「上位25%値」・「上位50%値」・「上位75%値」：指標別に企業データを大きいほうから並べたそれぞれの四分位の値。
6	売上高営業利益率の高い順	売上高営業利益率の高い順に四分化された企業グループ別の平均値。
7	総資本経常利益率の高い順	総資本経常利益率の高い順に四分化された企業グループ別の平均値。

3 指標作成の対象とする期間

本年（平成17年）発行分は、平成15年暦年中に決算期末を迎えた法人の決算書データを集計対象とする。

また「業種内同一企業」の「平成13年」「平成14年」及び「平成15年」の欄については、集計対象データ中、CRDが前年及び前々年のデータを有する社の決算データを対象とする。

「デフォルト」については、前述のように当期決算期以降1年以内にデフォルトした企業の平成15年データを対象としている。

4 データ収集方法

CRDは、正会員である全国52信用保証協会、政府系金融機関、民間金融機関を通じて、その保証・融資先企業のデータを年一回以上収集し、データベースに蓄積しているものである。そのデータベースから本財務指標の分析対象として適合企業のデータを選定し、解析するものである。

5 活用上の留意点

活用上の留意点は、以下のとおりである。

## 【データについて】

### ① CRDデータの特徴

CRDデータの特徴として、中小企業信用保証協会による保証及び金融機関による融資対象企業のデータを母集団とする。

### ② 業種区分の考え方

「日本標準産業分類（改訂版）」に準拠するCRDの業種分類に則り、大分類、中分類、小分類ごとに対象企業を選定し、区分する。

### ③ 比率分析集計対象企業の定義

CRDのデータ収集企業は、主要な勘定科目である39項目（以下の表中で\*を付した項目）を全て充足しており、これをもって比率分析集計対象企業としている。

本財務指標における比率分析の計算は、この主要勘定科目39項目が担保されることで、ほぼ可能となるため、原則的に比率分析集計対象企業は、CRDがデータを収集した企業の全てとなる。（CRDの中には主要な勘定科目のみを収集した企業が多数存在する。）

ただし「原材料回転期間」や「売上高対労務費比率」など一部の比率は、39項目ではカバーできないことから、当該勘定科目のデータを有する企業のみを計算対象とする。

### ④ 比率分析における比率間の整合性

比率分析の対象企業は、原則③で定義する企業とするが、計算する際に対象とする企業は、各比率ごとに検定を行い、除外処理を実施して得られた企業を対象とする。よって、指標ごとに計算対象企業は異なる可能性があり、比率間の整合性は100%確保されるものではない。

### ⑤ 実数分析集計対象企業の定義

CRDにデータ提供をする際に企業の一部は、主要な勘定科目である39項目に加え、他の勘定科目情報も格納している。CRDの入力情報項目は以下の表のとおり全92項目である。実数値を集計する際は、この92項目を全て充足した企業のみを、集計対象企業としており、集計対象企業の実数値をそのまま平均計算をするため、対象企業数による差異は生じない。

### ⑥ 同一業種における分析比率と実数値の関連性

上記③⑤で記述した比率分析集計対象企業群と、実数分析集計対象企業群は同一でないため、実数値から比率を計算した結果と、比率分析の値は乖離し、関連づけられない。

## 【表示について】

① 各指標のセルにおける、企業データ数が3社以下の場合は、「-」（バー）として計算結果を表示しないこととする。

② 比率分析の計算数値は、小数点第2位を四捨五入し、小数点第1位までの表示として統一することとする。この場合、限りなく「0」に近い数値が存在するケースと、計算値が「0」のケースの両方を含む。

CRD入力情報92項目（\*：主要な勘定科目39項目）

<貸借対照表>

*現金・預金	*支払手形
*受取手形	*買掛金
*売掛金	*短期借入金
有価証券	未払金
商品・製品	設備未払金・支払手形
半製品・仕掛品	未払費用
原材料・貯蔵品	前受金
その他棚卸資産	前受収益
*棚卸資産合計	従業員預り金
前渡金	短期引当金
前払費用	その他流動負債
未収入金	*その他流動負債合計
未収収益	*流動負債合計
短期貸付金	*社債・長期借入金
その他流動資産	*長短借入金合計
*その他流動資産合計	引当金
貸倒引当金・流動資産	*その他の負債
*流動資産合計	*固定負債合計
建物構築物	*負債合計
機械・装置	*資本金
工具・器具・備品	資本準備金
*土地	利益準備金
建設仮勘定	剰余金(当期末処分利益を除く)
*有形固定資産合計	*その他の資本
*その他固定資産	当期末処分利益
無形固定資産	*資本合計
投資有価証券	*負債・資本合計
長期貸付金	
その他投資	
貸倒引当金・固定資産	
投資等	
*固定資産合計	
*繰延資産	
*資産合計	

<損益計算書>

* 売上高営業収益
* 売上原価営業原価
（うち外注加工費）
（うち労務費）
（うち賃借料原価）
（うち租税公課原価）
* 売上総利益
* 販売費および一般管理費
（うち人件費）
（うち賃借料販売費）
（うち租税公課販売費）
* 営業利益
営業外収益
* 受取利息・配当金
その他営業外収益
営業外費用
* 支払利息割引料
その他営業外費用
* 経常利益
特別利益
特別損失
税引前当期純利益
法人税等
* 当期純利益
株主配当金
役員賞与
* 受取手形割引高
* 受取手形裏書譲渡高
有形固定資産減価償却累計額
* 減価償却実施額
* 期末従業員数（人）

【参考：ヒストグラム】

① 指標値のデータ分布は、下記のような正規分布になるものが多い。

[指標別ヒストグラム (標準例)]

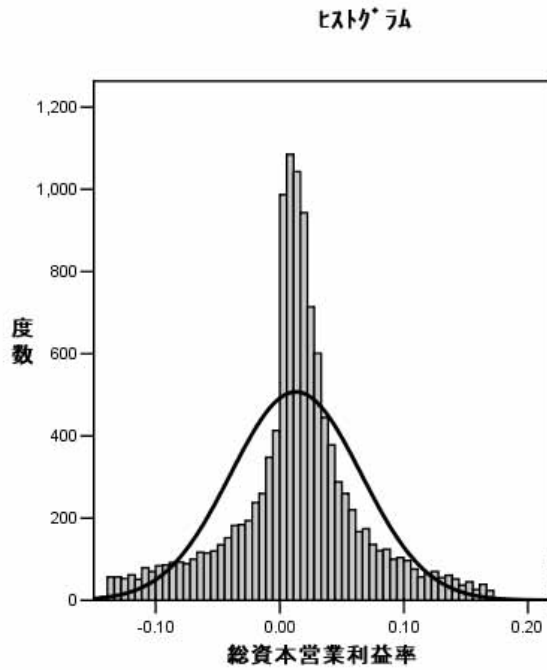

② ただし「20. 売掛金回転期間」などの一部の指標値のデータの分布は、以下のように「0 値」もしくは「0 値」付近に最頻値が現れるため、除外ロジックに工夫を施している。

[指標別ヒストグラム (例外)]

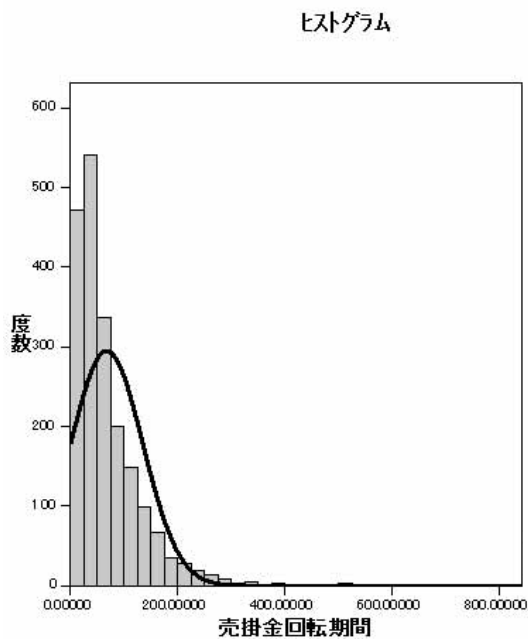



## 6 集計結果の概要

### (1) 建設業

#### 建設業の概況

(単位:千円)

	平成13年	平成14年	平成15年
売上高	802,634	755,000	725,298
経常利益	16,076	13,645	13,088
当期純利益	4,028	3,958	3,088

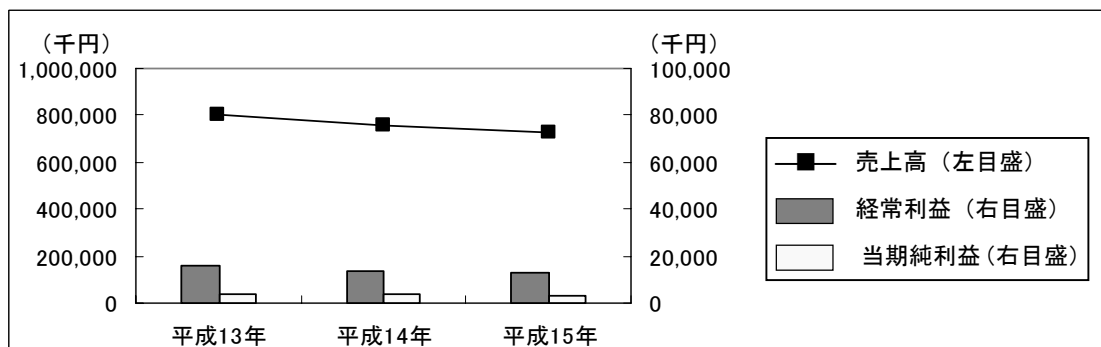

平成15年は、2期連続の減収減益となった。また収益性を示す下記指標、「総資本経常利益率」「売上高経常利益率」及び「総資本回転率」のどの指標をみても2期連続の低下傾向となった。

その要因として、政府建設投資や民間住宅投資の継続的な落ち込みが売上高の減少をもたらしていると考えられる。また利益面においては、各社ともコスト削減を図りつつあるが、市場規模の縮小により競争が激化したことから、受注単価が低迷し、特に元請各社において利益が確保できない構造に陥りつつあることが挙げられる。また、元請各社からの受注が中心である中小建設業者も、同様な傾向にあることが推測される。

	平成13年	平成14年	平成15年
総資本経常利益率	1.6%	1.4%	1.3%
売上高経常利益率	1.0%	0.9%	0.8%
総資本回転率	1.6回	1.6回	1.5回

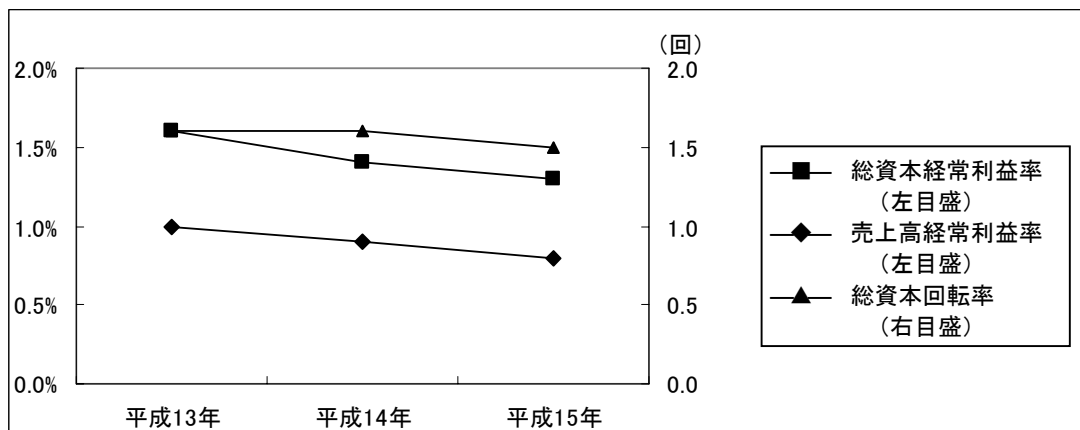

(2) 製造業

製造業の概況

(単位:千円)

	平成13年	平成14年	平成15年
売上高	1,650,536	1,558,494	1,584,957
経常利益	38,988	30,736	41,986
当期純利益	13,493	9,054	14,899

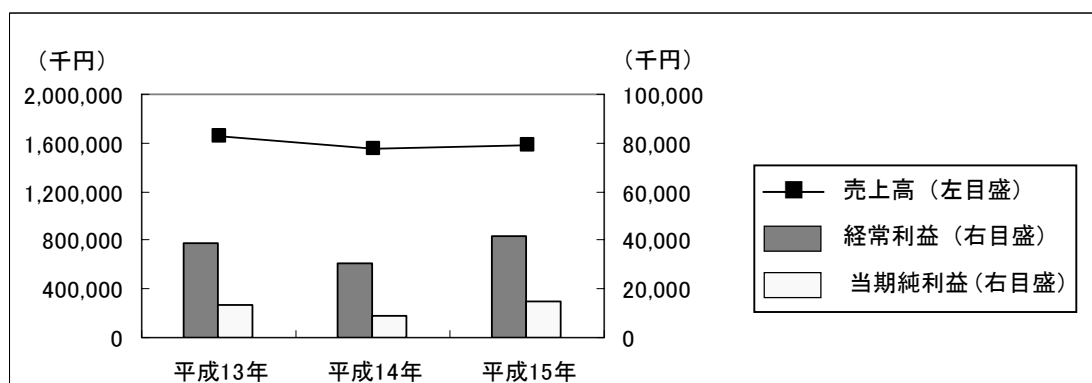

平成15年は、売上高、経常利益、当期純利益とも平成14年に比べ増加となった。

また、下記の指標では、「売上高経常利益率」の上昇に引っ張られる形で、「総資本経常利益率」が上昇している。

製造業の経常利益は、平成14年の後半より前年同期比ベースで大幅な増益に転じた結果と想定される。

平成15年全体を通して見ると、平成14年に売上高当期純利益率がマイナスとなった鉄鋼業、電気機械器具製造業などにおいて事業再編や生産集約への取り組みが窺えるが、材料費、外注費などからなる売上原価や、人件費、販売管理費の圧縮など、売上高以外の要因によって増益を達成したことが想定される。

	平成13年	平成14年	平成15年
総資本経常利益率	1.5%	0.7%	1.4%
売上高経常利益率	1.3%	0.7%	1.3%
総資本回転率	1.2回	1.1回	1.1回

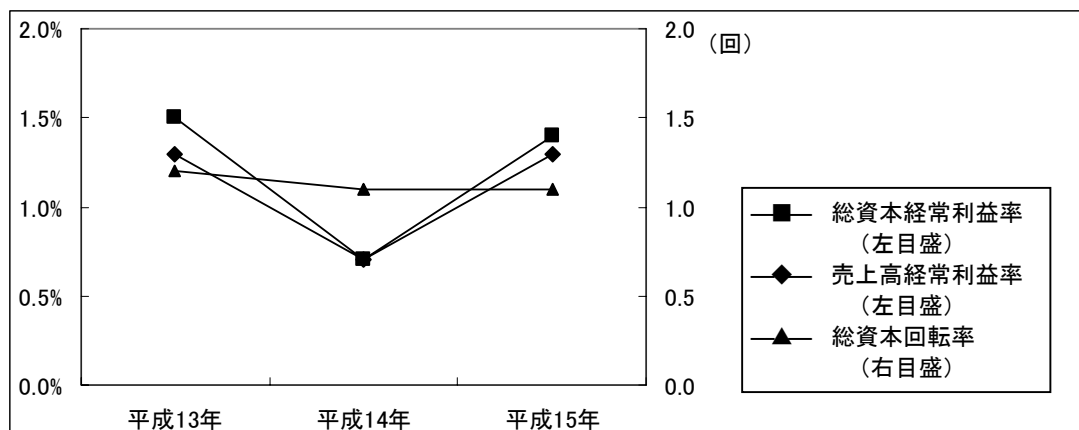

### (3) 情報通信業

#### 情報通信業の概況

(単位:千円)

	平成13年	平成14年	平成15年
売上高	916,393	944,893	989,024
経常利益	28,819	26,686	29,089
当期純利益	11,282	-1,863	6,813

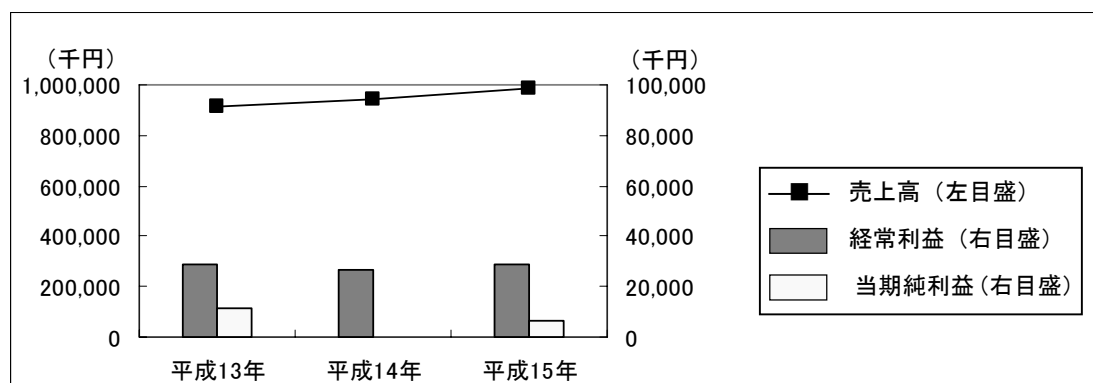

平成15年は、売上高、経常利益、当期純利益ともに平成14年に比べて増加となった。

下記の指標では、「売上高経常利益率」の低下に引っ張られる形で、「総資本経常利益率」が低下しているが、これは売上高総利益率の下落が大きく影響している。

平成15年の情報サービス業の業務種類別の売上高伸び率（前年比）を見ると「受注ソフトウェア」「ソフトウェアプロダクト」「計算事務等情報処理」は、ほぼ前年並み（3ポイント程度変動）に対し、「システム等管理運営受託」において前年より16.5ポイント下落の11.8%となり、成長幅が縮小している（経済産業省：特定サービス産業動態統計調査より）。

	平成13年	平成14年	平成15年
総資本経常利益率	3.3%	2.8%	2.6%
売上高経常利益率	1.8%	1.5%	1.4%
総資本回転率	1.8回	1.7回	1.7回

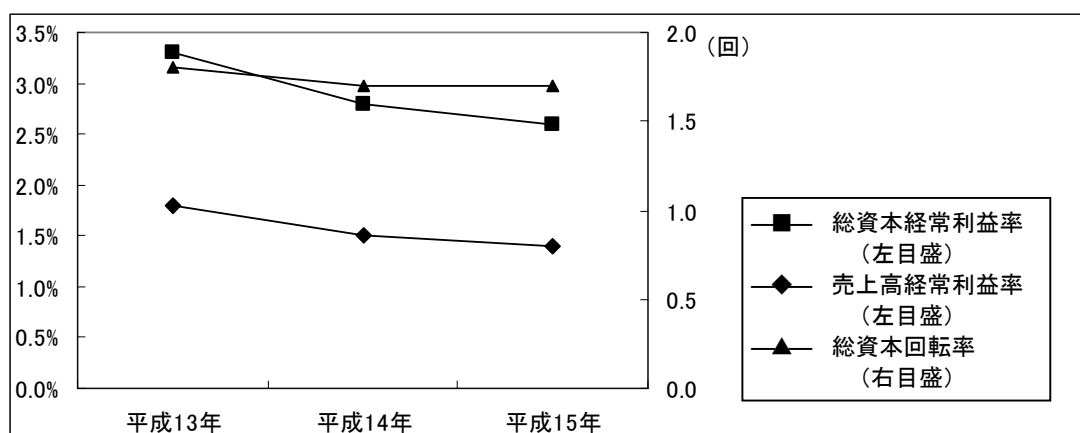

#### (4) 運輸業

##### 運輸業の概況

(単位:千円)

	平成13年	平成14年	平成15年
売上高	1,214,745	1,205,596	1,220,324
経常利益	22,555	20,748	26,378
当期純利益	11,625	13,038	11,051

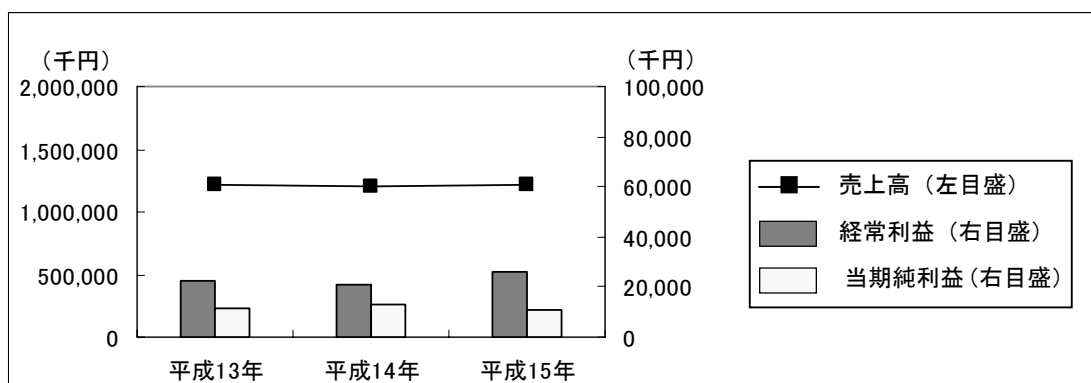

平成15年の運輸業の業績は、売上高および経常利益では平成14年より増加しているが、当期純利益では逆に減少した。収益性を示す指標では、総資本経常利益率が大きく増加し資本の効率性が高まっていることがわかる。総資本回転率は2期連続で変わらないことから、売上高経常利益率の増加をそのまま受けた形と想定される。当期純利益の減少に関しては、自動車排出ガス規制への対応に関する費用負担の増加などによるものが大きいと考えられる。

特にトラック運送業界では、物流二法（貨物自動車運送事業法、貨物運送取扱事業法）の施行により、参入が免許制から許可制へと緩和され、参入業者増加による競争激化や貨物の過積載に対する罰則強化等今後とも厳しい経営環境に置かれることが予想される。

	平成13年	平成14年	平成15年
総資本経常利益率	1.6%	1.3%	1.8%
売上高経常利益率	1.1%	0.9%	1.2%
総資本回転率	1.4回	1.4回	1.4回

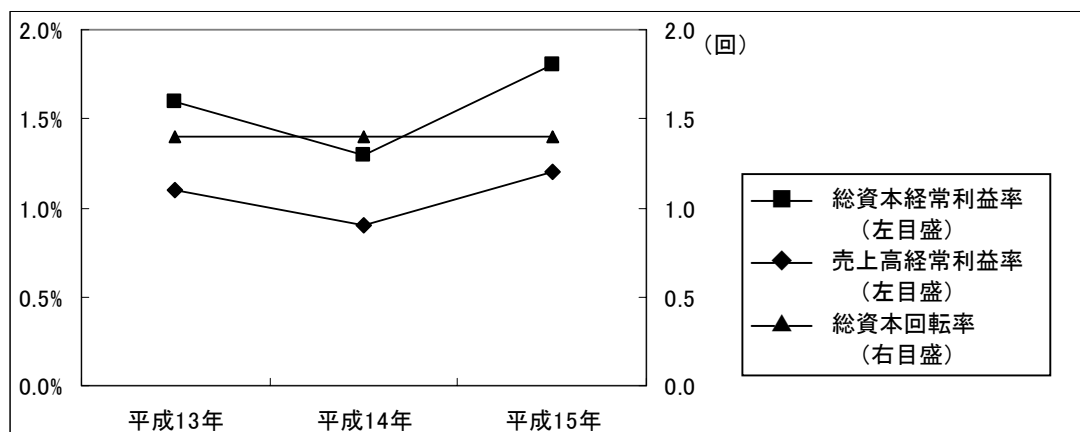

(5) 卸売業

卸売業の概況

(単位:千円)

	平成13年	平成14年	平成15年
売上高	2,651,916	2,552,832	2,572,832
営業利益	35,991	32,158	37,846
当期純利益	14,547	10,754	13,907

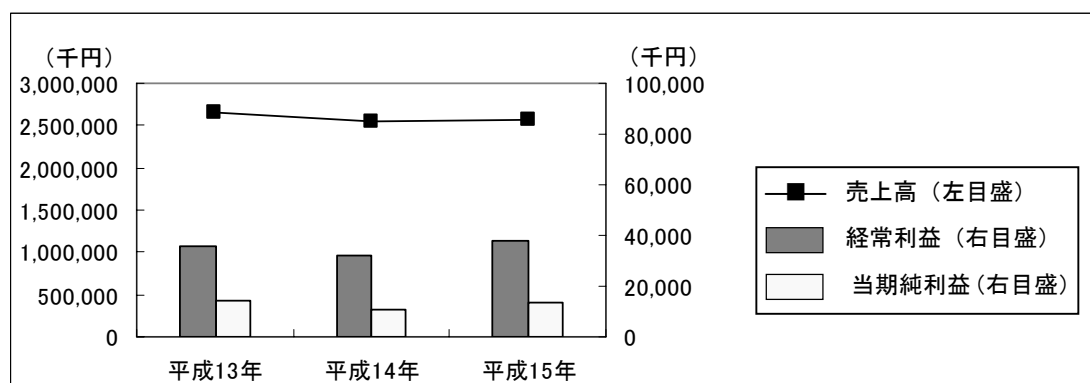

平成15年の卸売業は、売上高、営業利益、当期純利益ともに平成14年と比較して増加となった。売上高は14年に落ち込みを見せたが15年で少し持ち直し、利益を押し上げる結果となった。また収益性を示す下記の指標でも、売上高営業利益率とともに総資本営業利益率が増加した。

卸売業界では、食品卸を中心にした業界再編による大規模化や、流通経路の短縮化などの構造変化が進んでいるといわれているが、中小卸売業界の動向を中小企業景況調査（平成15年通年実績）で見ると、「経営上の問題点」として、需要の停滞、販売単価の低下・上昇、大企業の進出による競争の激化、小売業の進出による競争の激化、メーカーの進出による競争の激化、代金回収の悪化、などの項目が挙げられており、川上・川下双方からの進出や同業種の大規模企業との競争等、厳しい状況が窺える。

	平成13年	平成14年	平成15年
総資本営業利益率	1.5%	1.3%	1.5%
売上高営業利益率	0.8%	0.7%	0.9%
総資本回転率	1.7回	1.6回	1.6回

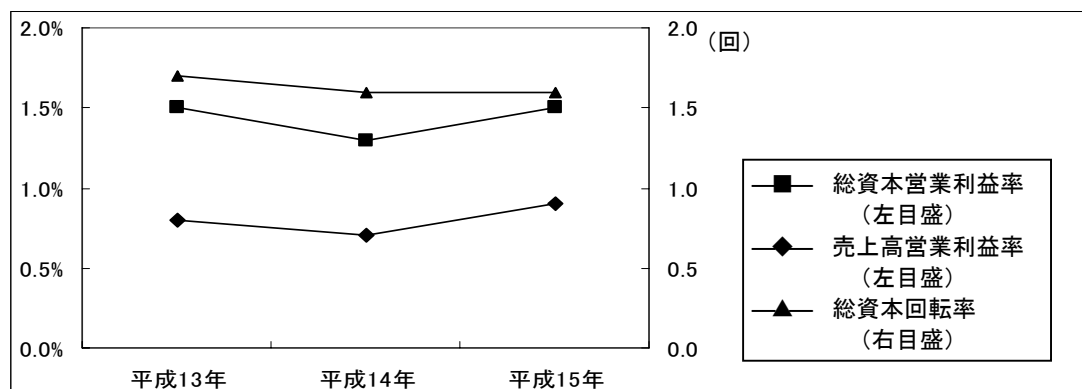

(6) 小売業

小売業の概況

(単位:千円)

	平成13年	平成14年	平成15年
売上高	1,277,649	1,276,013	1,285,008
営業利益	14,144	17,074	16,964
経常利益	15,767	18,716	18,673

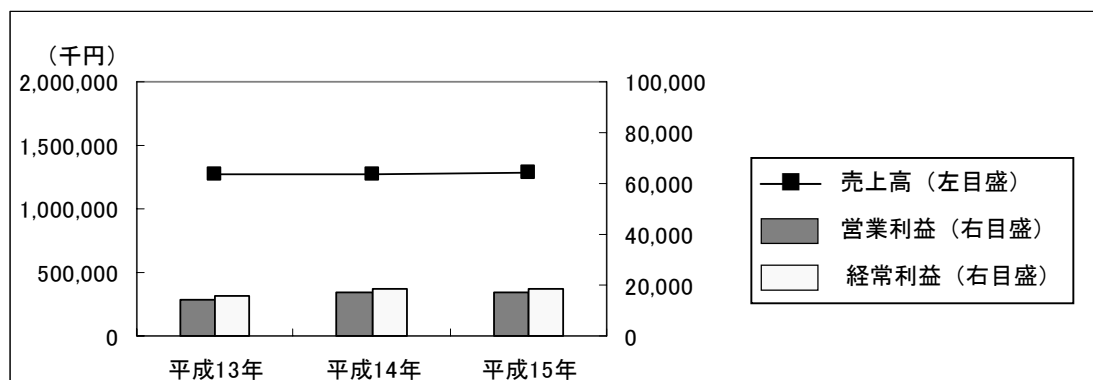

平成15年の小売業の業績は、売上高は前年より若干増加したが、営業利益、経常利益とも微減となった。また、収益性を示す下記の指標では、売上高経常利益率の減少を受けて総資本経常利益率も減少する結果となった。

小売業界の動向を商業統計で見ると、車社会の進展等によるロードサイド型専門店舗、ドラッグストア、コンビニエンスストア等における事業者数および売上高が増加する一方、中小企業特に小規模事業者において、売上不振や事業所数で大幅な減少が続いていることが窺える。こうした状況を、中小企業景況調査(平成15年通年実績)の「経営上の問題点」から見てみると、需要の停滞、大・中型店の進出による競争の激化、購買力の他地域への流出、消費者ニーズの変化への対応、販売単価の低下・上昇難、が挙げられており、厳しい経営環境におかれている状況とその要因が窺える。

	平成13年	平成14年	平成15年
総資本経常利益率	0.6%	0.7%	0.5%
売上高経常利益率	0.3%	0.4%	0.3%
総資本回転率	1.8回	1.7回	1.7回

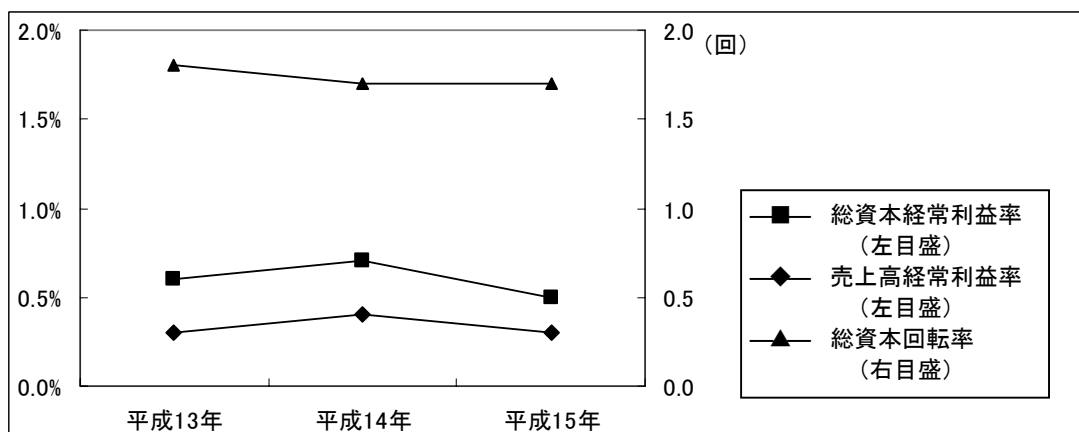

(7) 不動産業

不動産業の概況

(単位:千円)

	平成13年	平成14年	平成15年
売上高	1,004,941	1,086,950	1,136,178
経常利益	62,120	69,266	69,242
当期純利益	24,861	28,983	24,348

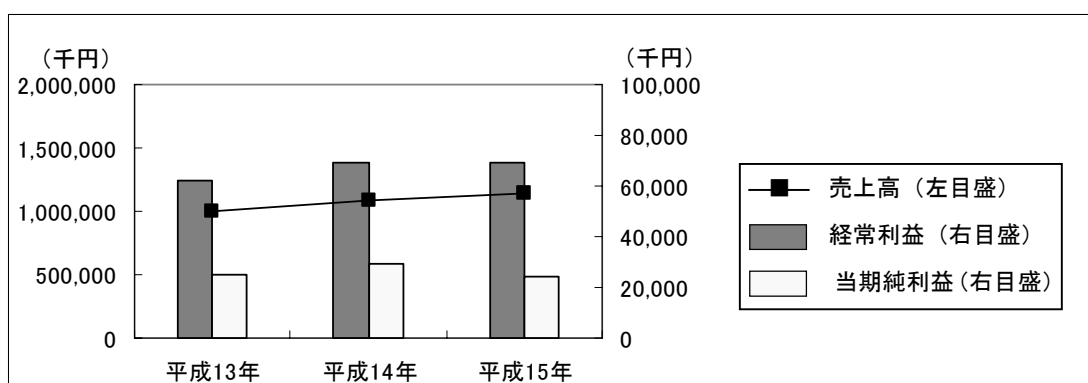

平成15年の不動産業の業績は、売上高では2期連続で増加となり、利益面では、経常利益は14年から横ばいで、当期純利益は15年に減少に転じた。売上高の増加は、景気回復を受けて住宅着工戸数が増加したことや、中古不動産取引の活発化、主として都心部ではあるがマンション販売の好調などに起因するものと考えられる。

不動産業の15年の収益性比率を見ると、総資本当期純利益率は2期連続で横ばいであったが、自己資本当期純利益率は2期連続で減少した。自己資本比率が2期連続で増加していることから、自己資本当期純利益率の低下は、当期純利益の減少に加えて、自己資本が増加した結果と想定される。

	平成13年	平成14年	平成15年
総資本当期純利益率	0.8%	0.8%	0.8%
自己資本当期純利益率	8.4%	7.2%	6.5%
自己資本比率	10.3%	10.7%	11.0%

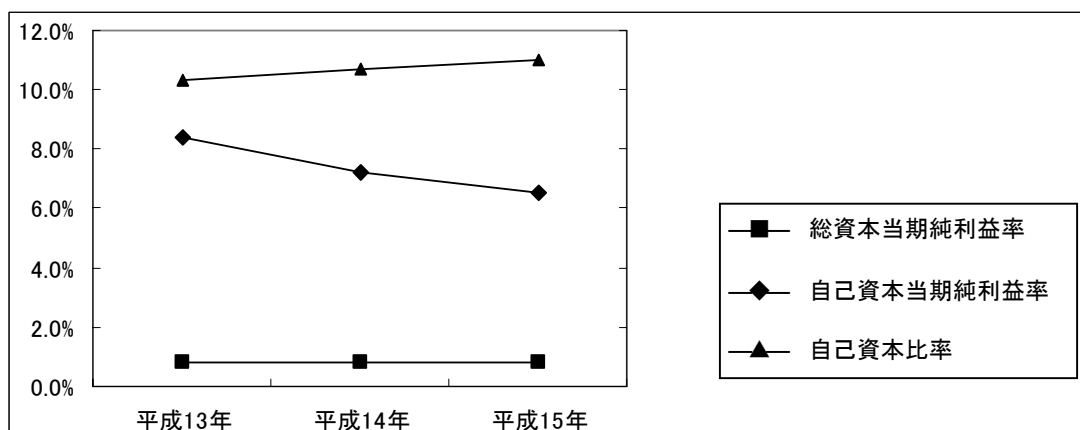

(8) 飲食・宿泊業

飲食・宿泊業の概況

(単位:千円)

	平成13年	平成14年	平成15年
売上高	580,067	608,336	622,532
経常利益	16,938	16,751	15,071
当期純利益	4,880	4,048	1,120

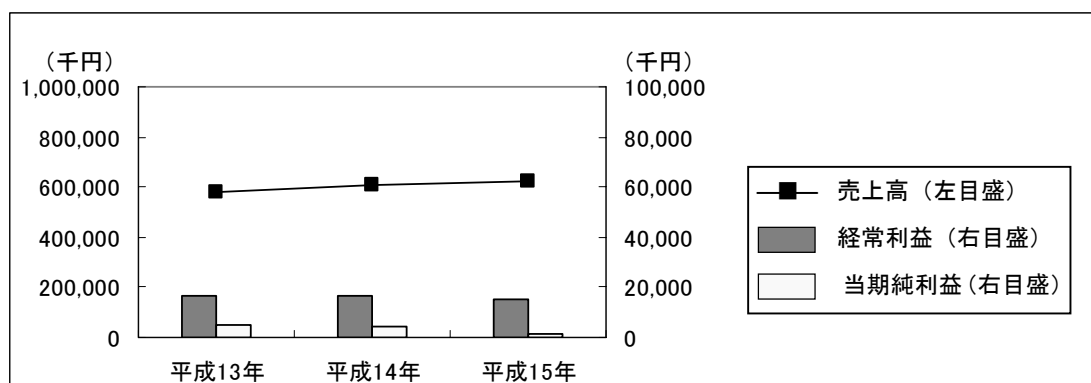

平成15年の飲食・宿泊業の業績は、売上高では増加となったが、利益面では経常利益、当期純利益とも減少した。総合的な収益性を示す指標である総資本当期純利益率は、売上高当期純利益率の低下を受けて、前年より低下しマイナスとなった。

これを業種中分類の飲食業（「一般飲食店」「その他の飲食店」）と宿泊業（「旅館、その他の宿泊所」）で分けて見てみると、売上高は飲食業で前年を上回り、宿泊業では下回った。利益面を見ると、飲食業では経常利益、当期純利益ともに大きく減少した。これらの要因として、プラス面では食のテーマパーク人気などの影響を受け新規出店が増加したこと、マイナス面では冷夏による減収・減益、さらに食の安全への対応によるコスト増等が大きく影響したことなどが想定される。

	平成13年	平成14年	平成15年
総資本当期純利益率	0.1%	0.1%	-0.4%
売上高当期純利益率	0.0%	0.1%	-0.3%
総資本回転率	1.5回	1.5回	1.5回

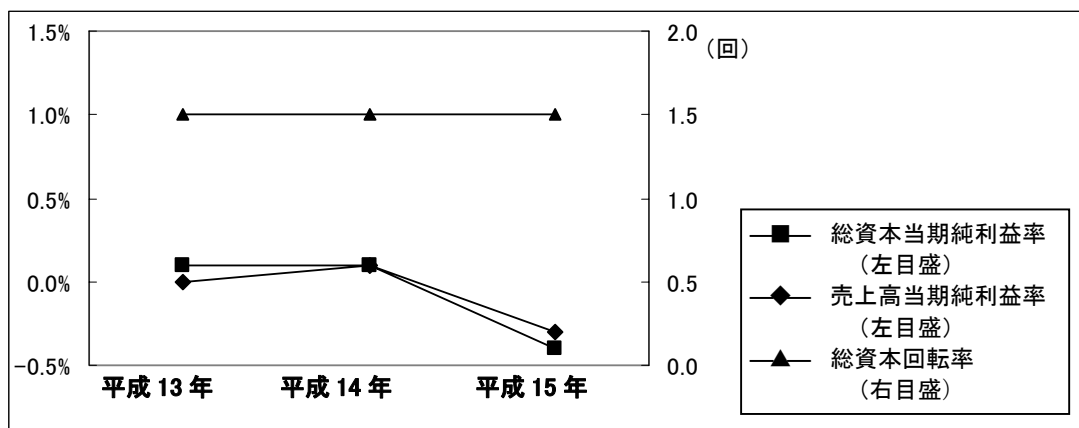



(9) サービス業

サービス業の概況

(単位:千円)

	平成13年	平成14年	平成15年
売上高	811,551	817,056	832,789
経常利益	26,885	28,366	28,473
当期純利益	10,912	10,597	10,045

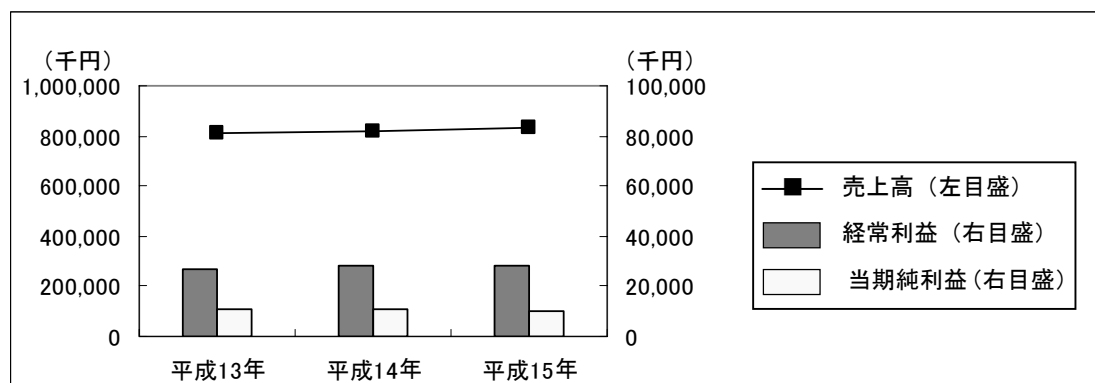

平成15年のサービス業の業績は、売上高は前年を上回ったが、経常利益は微増にとどまり、当期純利益は前年を下回った。総資本経常利益率は、売上高経常利益率の低下を受け、平成13年以來、2期連続前年比低下となった。

サービス業を中分類でみると、売上高において対前年比増加だったのは、14業種中9業種であった。中でも増加率が際立って高かったのが、介護市場の拡大を受けた「社会保険、社会福祉」であったが、人件費増加の影響を受けてか、経常利益、当期純利益ともに減少した。一方、利益面で好調だったのは、「その他の事業サービス業」と「廃棄物処理業」であった。「その他の事業サービス業」の好調要因は、企業のアウトソーシング化の推進が想定され、「廃棄物処理業」の好調要因としては「廃棄物処理法」(廃棄物の処理及び清掃に関する法律)の一部改正により、不法投棄の未然防止等の措置やリサイクルの促進等の措置が強化されたことにより市場が拡大したと想定される。

	平成13年	平成14年	平成15年
総資本経常利益率	2.4%	2.2%	2.0%
売上高経常利益率	1.6%	1.5%	1.4%
総資本回転率	1.4回	1.4回	1.4回

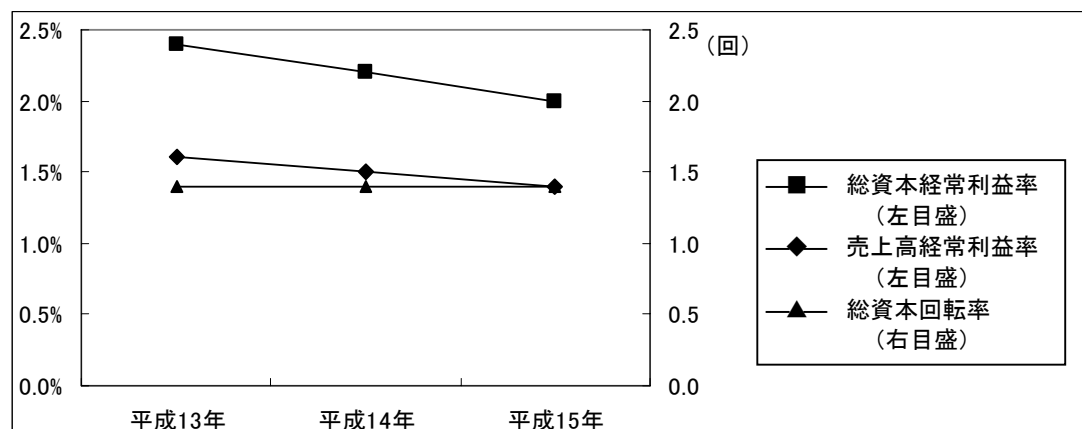

## II 財務指標の活用について

### 1 比率分析の活用について

#### (1) 比率分析の意義

経営者の行った経営の意思決定結果は財務諸表に要約される。

財務諸表には、経営者の経営戦略や経営姿勢が何らかの形で表れている。

比率分析とは、経営者が行った結果としての財務諸表数値を収益性や支払能力などの企業の財務的特徴として抽出する技法である。

財務諸表は企業活動を一定のルールのもとで財務的に測定、表示するものであり、比率分析は財務諸表から企業活動の良否を推定しようとするものである。

比率分析によって比率を計算し、その水準の良否を判断するだけではなく、比較することによってより有意義な分析ができる。

比率の数値を何らかの基準と比較することで、問題点の把握が容易かつ明確になり、効果的に改善点を把握できる。つまり、比率分析は、結果としての財務諸表からその原因を作った要因を分析し、企業の長所や問題点を把握するためには欠かすことができない分析技法である。

#### (2) 比率分析の指標の説明

比率名および算定式【単位】	良否	比率の意味	良否の原因	
			良	否
<b>①総合収益性分析</b>				
1. 総資本営業利益率 営業利益 ÷ 総資本（総資産） × 100【%】	↑	企業が総資本（総資産）を使って営業活動を行った結果、どの程度営業利益を上げたかを示す指標である。総資本とは負債と資本を合計したものである。	販売費及び一般管理費の削減による営業利益の増大、固定資産売却などによる総資本（総資産）の縮小などである。	営業利益が少ないか、総資本（総資産）が過大であることなどである。
2. 総資本経常利益率 経常利益 ÷ 総資本（総資産） × 100【%】	↑	企業が総資本（総資産）を使って経営活動を行った結果、どれだけの経常利益を上げたかを示す指標である。	有利子負債の削減などによる経常利益の増大、固定資産売却による総資本（総資産）の圧縮などである。有利子負債とは、長短期借入金や社債等元本と利息の支払いを伴うものである。	経常利益が少ないか、総資本（総資産）が過大であることなどである。
3. 総資本当期純利益率（ROA） 当期純利益 ÷ 総資本（総資産） × 100【%】	↑	企業に投下された総資本（総資産）が、利益獲得のためにどれだけ効率的に利用されたかを示す指標である。	経費削減による利益の増大、負債の返却または資産の売却など総資本（総資産）の圧縮などである。	支払手数料の増加による利益の縮小や総資本（総資産）が過大であることである。
4. 経営資本営業利益率 営業利益 ÷ （総資本－建設仮勘定－投資等－繰延資産） × 100【%】	↑	総資本のうち、企業が本来の目的である事業活動に使用している投下資本が、事業活動によってどれだけ効率活用され営業利益を上げたかを示す指標である。	販売費及び一般管理費の削減による営業利益の増大、借入金返済などによる総資本の縮小などである。	営業利益が少ないか、借入金の増加による経営資本が過大であることなどである。
5. 自己資本当期純利益率（ROE） 当期純利益 ÷ 自己資本 × 100【%】	↑	調達資本を自己資本に限定して、当期純利益と比較することによって、自己資本がどれだけ効果的に利益を獲得したかを示す指標である。自己資本とは資産から負債を差し引いたものである。	売上債権の早期回収等による総資産回転率の向上、人件費削減等による売上高当期純利益率の向上、自己株式の買入消却等による財務レバレッジの向上などである。自己株式とは、自社が発行した株式を取得し、これを保有している場合の当該株式をいい、金庫株ともいう。	固定資産投資などによる総資産回転率の低下、有価証券売却損などによる売上高当期純利益率の低下、事業縮小などによる財務レバレッジの低下などである。

比率名および算定式【単位】	良否	比率の意味	良否の原因	
			良	否
<b>②売上高利益分析</b>				
6. 売上高総利益率 売上総利益÷売上高×100【%】	↑	売上高に対する売上高総利益の割合を示す指標である。	製造業では製造原価、販売業では仕入価格が売上高に対して低いことである。	低価格販売、仕入価格や製造原価が売上高に対して高いことである。
7. 売上高営業利益率 営業利益÷売上高×100【%】	↑	当期の売上高に対して本業からの利益をどの程度生み出すことができたかを示す指標である。	売上原価が低い、販売費及び一般管理費が少ないなどである。	売上原価が高い、販売費及び一般管理費が増大しているなどである。
8. 売上高経常利益率 経常利益÷売上高×100【%】	↑	財務活動なども含めた通常の企業活動における売上高に対する経常利益の割合を示し、金融収支なども含めた総合的な収益力を示す指標である。	営業利益の増加、営業外収益の増加、営業外費用の減少などである。	営業利益の減少、借入金などの支払手数料の増加による経常利益の低下などである。
9. 売上高当期純利益率 当期純利益÷売上高×100【%】	↑	売上高に対する当期純利益の割合を示し、企業活動が株主の配当原資や資本の増加にどの程度結びついたかを示す指標である。	売上高総利益や営業利益の増加、営業外収益の増加、営業外費用の減少、特別利益の増加、売上高の減少などである。	売上高総利益や営業利益の低下、有価証券売却損による当期純利益の低下などである。
10. 売上高対労務費比率 労務費÷売上高×100【%】	↓	売上高に対する売上原価中の労務費の割合を示す指標である。労務費は内部生産に関する費用であるので、外注を多く利用する外部生産比率の高い企業はこの比率が小さくなる。	労務費の減少、外注の増加、売上高の増加などである。	労務費の増大、売上高の縮小などである。
11. 売上高対販売費・管理費比率 販売費・管理費÷売上高×100【%】	↓	売上高に対する販売費および一般管理費の割合を表し、販売費および一般管理費の効率性を示す指標である。	人件費、通信費、光熱費、広告宣伝費などの経費の削減などである。	人件費、販売手数料、広告宣伝費などの経費の増加である。
12. 売上高対人件費比率 人件費（販管費中）÷売上高×100【%】	↓	売上高に対する販売費・一般管理費のなかの人件費（販管人件費）の割合を示す指標である。	雇用形態の変更等による人件費の低減などである。	売上高の増加に対して人件費の増加のペースが速いことである。
<b>③回転率・回転期間分析</b>				
13. 総資本回転率 売上高÷総資本（総資産）【回】	↑	企業が経営活動に投下した総資本の回収速度を示し、総資本（総資産）の運用効率を示す指標である。	売上高の増加、売掛金の減少や棚卸資産の縮小などによる総資本（総資産）の減少などである。	売上高の低下、売掛金や受取手形の増加などによる総資本（総資産）の増加などである。
14. 固定資産回転率 売上高÷固定資産【回】	↑	固定資産の回収速度を示し、固定資産の運用効率を示す指標である。	売上高の増加、遊休資産の売却などによる固定資産の圧縮である。	売上高の低下、土地建物への投資による固定資産の増加などである。
15. 有形固定資産回転率 売上高÷有形固定資産【回】	↑	建物、機械設備などの有形固定資産の回収速度を示し、有形固定資産の運用効率を示す指標である。	売上高の増加、建物の減少、機械設備の減少、減価償却の進行等である。	売上高の低下、土地建物への投資による固定資産の増加などである。
16. 売上債権回転期間 （割引・裏書譲渡手形含まず） (売掛金+受取手形)÷売上高×365【日】	↓	未回収の売上債権の回収に何日かかるかを示している指標である。	売上高の増加、現金回収の増加、売掛金及び受取手形の減少、サイトの短縮化などがある。	売上高の低下、売掛金及び受取手形の増加、サイトの長期化などがある。

比率名および算定式【単位】	良否	比率の意味	良否の原因	
			良	否
17. 売上債権回転期間 (割引・裏書譲渡手形含む)  (売掛金+受取手形+割引手形+裏書譲渡手形)÷売上高×365【日】	↓	割引手形と裏書譲渡手形を含む未回収の売上債権の回収に何日かかるかを表している指標である。	売上高の増加、現金回収の増加、売掛金及び受取手形、割引手形、裏書譲渡手形の減少、サイトの短縮化などである。	売上高の低下、売掛金及び受取手形、割引手形、裏書譲渡手形の増加、サイトの長期化などである。
18. 受取手形回転期間 (割引・裏書譲渡手形含まず)  受取手形÷売上高×365【日】	↓	未回収の受取手形の回収に何日かかるかを示す指標である。売上債権回転期間の良否の原因となり、期間が短いほど資金繰りが容易になる。	売上高の増加、受取手形の減少及びサイトの短縮化などである。	売上高の低下、受取手形の増加及びサイトの長期化などである。
19. 受取手形回転期間 (割引・裏書譲渡手形含む)  (受取手形+割引手形+裏書譲渡手形)÷売上高×365【日】	↓	割引手形と裏書譲渡手形を含んだ受取手形の回収に何日かかるかを示す指標である。	売上高の増加、受取手形、割引手形、裏書譲渡手形の減少及びサイトの短縮化などである。	売上高の低下、受取手形、割引手形、裏書譲渡手形の増加及びサイトの長期化などである。
20. 売掛金回転期間  売掛金÷売上高×365【日】	↓	売掛金の回収に何日かかるかを示す指標である。売上債権回転期間の良否の原因となり、回転期間が短いほど資金繰りが容易になる。	売上高の増加、現金回収の早期化、売掛金回収サイトの短縮化などである。	売上高の低下、売掛金回収サイトの長期化などである。
21. 棚卸資産回転期間  棚卸資産÷売上高×365【日】	↓	製品、仕掛品、原材料などの棚卸資産の平均的な在庫期間を示し、棚卸資産に投下された資本の効率を示す指標である。	売上高の増加や原材料、仕掛品、商品などの棚卸資産の圧縮などである。	販売不振による原材料、仕掛品、商品の増加などである。
22. 製品(商品)回転期間  製品(商品)÷売上高×365【日】	↓	製品(商品)の平均的な在庫期間を示し、製品(商品)に投下された資本の効率を示す指標である。	売上高の増加、製品製造期間の短縮化、製品(商品)在庫の圧縮である。	販売不振によるデッドストックの増加、製造期間の長期化などである。
23. 原材料回転期間  原材料÷売上高×365【日】	↓	原材料の平均的な在庫期間を示し、原材料に投下された資本の効率を示す指標である。	受注に応じた原材料の調達や製造期間の短縮、売上高の増大などである。	販売に対応しない原材料の仕入や販売不振などである。
24. 仕掛品回転期間  仕掛品÷売上高×365【日】	↓	生産工程の途中にある仕掛品の平均的な滞留期間を示し、仕掛品に投下された資本の効率を示す指標である。	売上高の増大、生産工程における工程待ちやロット待ちなどの少なさなどである。	販売不振や工程待ちやロット待ちの多さなどである。
25. 買入債務回転期間  (支払手形+買掛金)÷売上高×365【日】	↑	仕入に伴う買入債務を支払うには何日分の売上高が必要であることを示す指標である。	買掛金、支払手形のサイトの長期化および増加、売上高の減少などである。	買掛金、支払手形のサイトの短縮化および減少、売上高の増大などである。
26. 買掛金回転期間  買掛金÷売上高×365【日】	↑	仕入に伴う買掛金を支払うには何日分の売上高が必要であることを示す指標である。	買掛金のサイトの長期化および増加、売上高の減少などである。	買掛金のサイトの短縮化および減少、売上高の増加などである。
27. 支払手形回転期間  支払手形÷売上高×365【日】	↑	仕入に伴う支払手形の金額を支払うには何日分の売上高が必要であることを示す指標である。	支払手形のサイトの長期化および増加、売上高の減少などである。	支払手形のサイトの短縮化および減少、売上高の増加などである。

比率名および算定式【単位】	良否	比率の意味	良否の原因	
			良	否
<b>④財務レバレッジ分析</b>				
28. 財務レバレッジ 総資本÷自己資本【倍】	—	総資本が自己資本の何倍あるかを示す指標である。	財務レバレッジの水準はどの程度が良いの判定は一概には言えないが、企業の事業リスクに応じて一定の負債を導入することが最適であると考えられている。	
<b>⑤短期支払能力分析</b>				
29. 流動比率 流動資産÷流動負債×100【%】	↑	短期的な負債を支払う資金がどれくらいあるかを示す指標である。	売掛金の換金、回収の早期化や利益の増加による買入債務や短期借入金の返済など流動負債の減少、預金の増加などによる流動資産の増加などである。	売掛金の換金、回収の遅れや損失などの発生で短期借入金の増加による流動負債の増加などである。
30. 当座比率 当座資産÷流動負債×100【%】	↑	換金性の高い当座資産と1年以内に支払期限が到来する流動負債との比率で短期の支払能力を表し、流動比率を補完する指標である。	棚卸資産、売掛金の換金、回収の早期化などにより当座資産の増加、流動負債の減少などである。	棚卸資産、売掛金の換金、回収の遅れなどにより当座資産が少ないか、流動負債の増加などである。
<b>⑥資本の安定性分析</b>				
31. 自己資本比率 自己資本÷総資本×100【%】	↑	企業が使用する総資本のうち、自己資本の占める割合がどの程度あるかを示し、資本構成から企業の安全性をみる指標である。	利益の増加、時価発行増資などにより自己資本の増加、借入金の返済などにより他人資本を圧縮するなどである。	貸倒れの発生や不良在庫の増加などにより負債の増加、累積赤字による資本の減少、固定資産の増加などによる総資本の増加などである。
32. 負債比率 負債÷自己資本×100【%】	↓	自己資本に対する負債の割合の程度を示し、負債の返済能力や負債の担保力をみる指標である。	利益の増加、時価発行増資などにより自己資本を増加させるか、借入金の返済などにより負債を圧縮することによる。	貸倒れなどによる負債の増加、借入金で多額の固定資産の購入などによる負債の増加、自己資本の減少などである。
<b>⑦調達と運用の適合性分析</b>				
33. 固定長期適合率 固定資産÷(自己資本+固定負債)×100【%】	↓	自己資本と社債や長期借入金などの固定負債によって固定資産がどの程度賄われているかを示す指標である。	利益の増加、長期借入金の増加など自己資本もしくは固定負債の増加によるか、固定資産の売却などの固定資産の減少による。	利益の減少、社債の償還、固定資産の過大投資など自己資本、固定負債の減少によるか、固定資産の増加による。
34. 固定比率 固定資産÷自己資本×100【%】	↓	固定資産に投下された資本がどの程度自己資本で賄われているかを示す指標である。	利益の増加などによる自己資本の増加、固定資産の売却などによる固定資産の減少などである。	累積赤字などの原因による自己資本の不足、固定資産の過大投資など自己資本の減少、固定資産の増大などである。
<b>⑧キャッシュフロー分析</b>				
35. CFインタレストカバレッジレシオ (営業キャッシュフロー+支払利息割引料+税金)÷(支払利息割引料)【倍】	↑	支払利息などの金融費用を支払う際、営業利益でなく営業キャッシュフローベースでどの程度支払う能力があるかを示す指標である。	売上高の増加、人件費支出の削減など営業キャッシュフローの増加、負債の減少による支払利息割引料の減少などである。	売上高の減少、営業費支出の増加など営業キャッシュフローの減少、負債の増加による支払利息割引料の増加などである。
36. 営業CF対有利子負債比率 営業キャッシュフロー÷有利子負債×100【%】	↑	営業キャッシュフローで1年以上もしくは1年以上にわたり支払わなければならない長期借入金や社債などの負債をどの程度賄えるかを示す指標である。	売上高の増加、人件費支出の削減など営業キャッシュフローの増加、社債の償還や借入金の返済など負債の減少などである。	売上高の減少、営業費支出の増加など営業キャッシュフローの減少、借入金の増加による負債の増加などである。
37. 営業CF対投資CF比率 営業キャッシュフロー÷投資キャッシュフロー(絶対値)×100【%】	↑	投資キャッシュフロー全体を営業キャッシュフローでどの程度賄えているかを示す指標である。	売上高の増加、棚卸資産の減少、人件費支出の削減など営業キャッシュフローの増加、有形固定資産の投資抑制による投資キャッシュフローの減少などである。	売上高の減少、営業費支出の増加など営業キャッシュフローの減少、有形固定資産、投資有価証券の取得など投資キャッシュフローの増加などである。

比率名および算定式【単位】	良否	比率の意味	良否の原因	
			良	否
<b>⑨ 付加価値分析</b>				
38. 付加価値比率 (売上高対加工高比率)  (経常利益+労務費+人件費+支払利息割引料-受取利息配当金+賃借料+租税公課+減価償却実施額)÷売上高×100【%】	↑	売上高に対する付加価値額の割合を示す指標である。この比率が高いほど内製加工率が高いことを表している。	製品仕入原価、原材料、外注費などの低減による付加価値の増加などである。	製品仕入原価、原材料、外注費などの増大による付加価値の減少などである。
39. 機械投資効率  (経常利益+労務費+人件費+支払利息割引料-受取利息配当金+賃借料+租税公課+減価償却実施額)÷設備資産【回】	↑	機械、装置、車両、工具器具などの設備資産の有効利用度をみる指標である。	適正な設備投資規模による設備資産の減少、付加価値額の増加などである。	過剰設備投資、付加価値額の減少などである。
<b>⑩ 分配比率</b>				
40. 労働分配率 (加工高対人件費比率)  人件費÷(経常利益+労務費+人件費+支払利息割引料-受取利息配当金+賃借料+租税公課+減価償却実施額)×100【%】	—	付加価値に占める人件費の割合の程度を示す指標である。	従業員の視点、企業の視点によって、良否の判定は相違してしまう。付加価値の増加により、従業員にとっては給料の絶対額の増加、企業にとっては労働分配率の低下の両面を満たすことが、従業員と企業の両方にとって最善である。	
<b>⑪ その他</b>				
41. 借入金依存度  (短期借入金+長期借入金+受取手形割引高)÷総資産×100【%】	↓	企業が保有している資産のうち、どのくらいの資金が外部からの借入金によって賄われているかを示す指標である。	フリーキャッシュフローや手持ち資金を増やして借入金を返済するなど有利子負債の減少、留保利益の蓄積による資本の増加などである。	フリーキャッシュフローの減少による借入金の増加、赤字による資本の減少などである。
42. 売上高対支払利息割引料比率  支払利息割引料÷売上高×100【%】	↓	売上高に対して、どの程度支払利息・割引料があるのかを示す指標である。	売上高の増加、フリーキャッシュフローや手持ち資金を増やして借入金を返済するなど有利子負債の減少である。	売上高の減少、フリーキャッシュフローの減少による借入金の増加などである。

### (3) 比率分析活用上の留意点

比率分析活用上の留意点は次のとおりである。

#### 【データについて】

業種内同一企業データ数は、3期連続の決算書がある企業を対象としているため業界全体のデータ数とは一致しない。しかし、大分類の業界全体のデータ数は、従業員数で4区分した合計数、売上高で4区分した合計数、地域別合計数、創業年数の3区分の合計数に一致する。中分類、小分類についても従業員数で4区分した合計数、売上高で4区分した合計数は業界全体のデータ数に一致する。

#### 【表示および掲載方法について】

- ① 比率分析は、業種別大分類、中分類、小分類で掲載している。
- ② 中分類のみデフォルト発生時の数値を掲載している。
- ③ 比率分析は、「総合収益性分析」、「売上高利益分析」、「回転率・回転期間分析」、「財務レバレッジ分析」、「短期支払能力分析」、「資本の安定性分析」、「調達と運用の適合性分析」、「キャッシュフロー分析」、「付加価値分析」、「分配比率」、「その他」の11グループに分類する。

④ 比率の良否の判定

比率が大（高）で良：↑記号、比率が小（低）で良：↓記号とする。

この判定は、一般的な観点で判断する比率もあるため1つの目安とする。

良否が比率の大小（高低）に無関係な指標の良否は、「－」（バー）を記入する。

【比率分析項目について】

- ① デフォルト発生時における負債比率など分析数値において、一部の企業の高い数値が全体に及ぼす影響が大きいため、高い数値を示す場合もある。
- ② 小分類データにおけるキャッシュフロー分析値では、データの制約や対象企業数が少ないことにより、突出した数値を示すものや数値が算出されていないものも含まれる。
- ③ 営業キャッシュフローによって、投資支出、すなわち投資キャッシュフローのアウトフロー（マイナス）をまかなっているかを判断するため、営業CF対投資CF比率分析の投資キャッシュフローの対象数値は、マイナスの値のみを集計対象データとする。
- ④ 計算結果がプラス値をとる企業を除外するため、自己資本当期純利益率（ROE）については、自己資本がマイナスの数値は集計対象としない。

## 2 実数分析の活用について

### (1) 実数分析の意義

実数分析では、財務諸表の各項目の数値すなわち実数を、分析対象企業内での過去の期間や他企業の数値と比較・分析する。実数値を業界内の平均値等と比較することにより、当該企業の相対的な企業力の判定材料となる。

本書では、①貸借対照表、②関連数値（B/S）、③損益計算書、④関連数値（P/L等、キャッシュフロー、物量データ）に分類し、分析に必要な項目を掲載する。また、物量データ等に関し、指標の範疇で可能な限り自由な分析ができるように、従業員数も記述する。

### (2) 実数分析の数値の説明

#### ① 貸借対照表

貸借対照表の項目では、資産の部21項目と資本・負債の部15項目の合計36項目を採用する。各項目名と説明は次表のとおりとする。

	項 目 名	説 明
1	現 金 ・ 預 金	現金および預金。金銭信託を含む。1年以内に期限の到来しない定期預金等を除く。
2	受 取 手 形	営業取引によって生じた手形債権。資産の売却等により発生した営業外受取手形を除く。
3	売 掛 金	営業取引によって生じた未収入金。役務の提供による営業収益で未収のもの（建設業等の工事未収入金等）を含む。
4	有 価 証 券	市場性のある有価証券（株式、債券等）で短期保有を目的とするもの。担保差入有価証券を含む。
5	商 品 ・ 製 品	商品、製品。販売用不動産を含む。
6	半 製 品 ・ 仕 掛 品	半製品、仕掛品（未成工事支出金）。
7	原 材 料 ・ 貯 蔵 品	原材料、貯蔵品。
8	そ の 他 の 棚 卸 資 産	商品・製品、半製品・仕掛品、原材料・貯蔵品以外の棚卸資産
9	そ の 他 の 流 動 資 産	前渡金、前払費用、未収入金、未収収益、短期貸付金、繰延税金資産、仮払金、差入保証金、貸倒引当金等の合計。
10	流 動 資 産 計	短期間（原則として1年以内）に資金として回収される資産。 現金・預金＋受取手形＋売掛金＋有価証券＋商品・製品＋半製品・仕掛品＋原材料・貯蔵品＋その他棚卸資産＋その他流動資産
11	建 物 ・ 構 築 物	建物、構築物。付属設備を含む。
12	機 械 ・ 装 置	機械、装置、船舶、車輛、その他の運搬具。
13	工 具 ・ 器 具 ・ 備 品	工具、器具、備品等。
14	土 地	土地・山林・植林・その他の非償却資産。
15	建 設 仮 勘 定	建設仮勘定。有形固定資産の取得のための手付金を含む。
16	有 形 固 定 資 産 計	土地や建物、設備など営業活動に使う形のある資産の合計。 建物・構築物＋機械・装置＋工具・器具・備品＋土地＋建設仮勘定
17	無 形 固 定 資 産	工業所有権、その他の無形固定資産。
18	投 資 等	投資有価証券、長期貸付金、その他投資、貸倒引当金等の合計。
19	固 定 資 産 計	企業が複数事業年度にわたり使用する資産の合計。 有形固定資産＋無形固定資産＋投資等
20	繰 延 資 産	新株発行費、開発費等の繰延資産。



21	資 産 合 計	資産の部合計。 流動資産合計+固定資産合計+繰延資産
22	支 払 手 形	営業取引によって生じた手形債務。設備関係支払手形を除く。
23	買 掛 金	営業取引によって生じた未払金。役務の受入による未払金（工事未払金等）を含む。
24	短 期 借 入 金 (年間返済長期借入金を含む)	当座借越、証書借入金および手形借入金で1年以内に期限の到来するもの。1年内償還予定の社債、CP（コマーシャルペーパー）を含む。
25	そ の 他 流 動 負 債	未払金、設備未払金・支払手形、未払費用、前受金、前受収益、従業員預り金、短期引当金、未払法人税等の合計。
26	流 動 負 債 計	短期間（原則として1年以内）に支払い期限の来る負債の合計。 支払手形+買掛金+短期借入金+その他流動負債
27	社 債 ・ 長 期 借 入 金	社債、証書借入金および手形借入金。1年以内に期限が到来するものを除く。
28	そ の 他 の 負 債	社債・長期借入金以外の固定負債。退職給与引当金、特別修繕引当金、長期支払手形、長期未払金、受入保証金等。
29	固 定 負 債 計	通常の営業活動以外で発生する債務のうち、1年を超えて支払期限が到来するもの。 社債・長期借入金+その他の負債
30	資 本 金	法定資本金。
31	資 本 準 備 金	資本準備金。新株式払込金、新株式申込証拠金はここに含める。
32	利 益 準 備 金	利益準備金。
33	剰余金(当期末処分利益を除く)	任意積立金及び繰越利益剰余金期末残高又は繰越欠損金期末残高。
34	当 期 未 処 分 利 益	当期末処分利益または当期末処理損失（マイナス記入）。
35	資 本 計	資本金+資本準備金+利益準備金+剰余金+当期末処分利益
36	負 債 ・ 資 本 合 計	負債と資本の部合計。総資本（総資産）。 流動負債合計+固定負債合計+資本合計

② 関連数値（B/S）

貸借対照表の関連数値では、「経営資本額」「受取手形割引高」「保証債務額」「有利子負債額」「運転資本」「営業運転資本」の6項目を採用している。各項目の説明は次表のとおりである。

	項 目 名	説 明
1	経 営 資 本 額	総資本から経営活動に参加していない建設仮勘定、投資等、繰延資産を控除した資本。
2	受 取 手 形 割 引 高	受取手形割引高の期末残高。
3	保 証 債 務 額	取引先、子会社、役員・従業員の債務に対する保証額。
4	有 利 子 負 債 額	短期借入金、社債、長期借入金、受取手形割引高の合計。
5	運 転 資 本	流動資産から流動負債を控除した残高。
6	営 業 運 転 資 本	流動資産と現金・預金の差額から流動負債と短期借入金の差額を控除した残高。

③ 損益計算書

損益計算書の項目では、22項目採用している。各項目名と説明は次表のとおりである。

	項目名	説明
1	売上高	製品・商品等の売上高および役務の提供による営業収益。売上値引・戻り高を控除後の純額。
2	売上原価	当期の売上高に対応する売上原価・営業原価計。割賦販売未実現利益・返品調整引当金の繰入れと繰戻しの差額を調整した額。
3	(うち労務費)	製造に関わる人件費・労務費。給与、賞与、退職給与、退職給与引当金繰入額、福利厚生費等。(売上原価の内項目)
4	(うち賃借料)	土地、建物、機械、装置等の賃借料。支払リース料を含む。(売上原価の内項目)
5	(うち租税公課)	固定資産税、印紙税等。(売上原価の内項目)
6	(うち外注加工費)	製品等の外注加工費。(売上原価の内項目)
7	売上総利益	売上から売上原価を差し引いた利益。 売上高－売上原価
8	販売費及び一般管理費	販売費および一般管理費の合計額。
9	(うち人件費)	販売、管理に関わる人件費。給与、賞与、福利厚生費、退職金、退職給与引当金繰入額等。役員報酬を含む。(販売費及び一般管理費の内項目)
10	(うち賃借料)	土地、建物、機械、装置等の賃借料。支払リース料を含む。(販売費及び一般管理費の内項目)
11	(うち租税公課)	固定資産税、印紙税等。(販売費及び一般管理費の内項目)
12	営業利益	会社の本業である営業活動によって得た利益。 売上総利益－販売費及び一般管理費
13	営業外収益	受取利息・配当金、有価証券売却益、その他の営業外収益の合計。
14	(うち受取利息・配当金)	受取利息・割引料・有価証券利息および受取配当金合計。(営業外収益の内項目)
15	営業外費用	支払利息・割引料、有価証券売却損、その他営業外費用の合計。
16	(うち支払利息・割引料)	支払利息、社債(含ワラント債)・転換社債利息等および受取手形の割引料。(営業外費用の内項目)
17	経常利益	会社が経常的な営業活動や財務活動によって得た利益。 営業利益＋営業外収益－営業外費用
18	特別利益	資産売却益、為替評価益・実現益等。
19	特別損失	資産売却損・処分損、為替評価損・実現損等。
20	税引前当期純利益	経常利益に特別損益を加減算して求めた利益。 経常利益＋特別利益－特別損失
21	法人税等	法人税、住民税および事業税。法人税等調整額、更正・決定等による追徴税額および還付税額はこの項目で調整。
22	当期純利益	税引前当期純利益から法人税等の税金を控除した利益。 税引前当期純利益－法人税等

④ 関連数値（P/L等）

損益計算書等の関連数値では、「人件費合計額」「減価償却費実施額」「付加価値額」「損益分岐点売上高」「配当実施額」「役員賞与」の6項目を採用する。各項目の説明は次表のとおりである。

	項目名	説明
1	人件費合計額	労務費と人件費の合計額。
2	減価償却実施額	有形・無形固定資産の減価償却実施額。
3	付加価値額（加工高）	企業の経営活動によって新しく生み出した金額、すなわち外部の企業から購入した財貨などに付加した額のこと。 経常利益＋労務費＋人件費＋支払利息割引料－受取利息・配当金＋賃借料＋租税公課＋減価償却実施額
4	損益分岐点売上高	売上高と費用の額が等しくなる売上高。 （販売費及び管理費＋労務費＋賃借料＋租税公課－営業外収益＋営業外費用）÷〔1－（売上原価－労務費－賃借料－租税公課）÷売上高〕
5	配当実施額（中間配当＋決算配当）	中間配当と決算配当の合計。
6	役員賞与	役員賞与（利益処分によるもの）。

⑤ 関連数値（キャッシュフロー）

キャッシュフロー関連の項目では、「営業CF概算額」「投資CF概算額」「財務CF概算額」「ネットキャッシュフロー」「フリーCF概算額」の5項目を採用する。各項目の説明は次表のとおりである。

	項目名	説明
1	営業CF概算額	営業活動から生じたキャッシュの増減。 当期利益＋減価償却実施額－その他営業外収益＋その他営業外費用＋（特別損失－特別利益）－（受取手形＋売掛金）＋（前期受取手形＋前期売掛金）－（棚卸資産－前期棚卸資産）－その他流動資産合計－繰延資産＋前期その他流動資産合計＋前期繰延資産＋（支払手形＋買掛金）－（前期支払手形＋前期買掛金）＋（その他流動負債合計＋その他固定負債＋引当金）－（前期その他流動負債合計＋前期その他固定負債＋前期引当金）－役員賞与
2	投資CF概算額	投資活動から生じたキャッシュの増減。 ネットキャッシュフロー－（営業CF概算額＋財務CF概算額）
3	財務CF概算額	財務活動から生じたキャッシュの増減。 （短期借入金－前期短期借入金）＋（社債・長期借入金－前期社債・長期借入金）＋（資本金＋資本準備金）－（前期資本金＋前期資本準備金）－株主配当金
4	ネットキャッシュフロー	キャッシュの期首残高と期末残高との増減。 現金・預金－前期現金・預金
5	フリーCF概算額	純現金収支。 営業CF概算額＋投資CF概算額

⑥ 関連数値（物量データ）

物量データ関連の項目では、「期末従業員数」と「一人当たり付加価値額（加工高）」「1人当たり売上高」「1人当たり機械装備額」の4項目を採用する。各項目の説明は次表のとおりである。

	項目名	説明
1	期末従業員数	期末現在の従業員数。
2	一人当たり付加価値額 （加工高）	従業員1人当たりの付加価値額（加工高）。 加工高÷期末従業員数
3	一人当たり売上高	従業員1人当たりの売上高。 売上高・営業収益÷期末従業員数
4	一人当たり機械装備額	従業員1人当たりの機械・装置の額。 機械・装置÷期末従業員数

(3) 実数分析活用上の留意点

実数分析活用上の留意点は次のとおりである。

【データについて】

実数分析対象企業は、CRDの入力情報項目全92項目をすべて収集した企業のみを対象としており、比率分析対象企業とは異なる。また、各企業の実数値をそのまま平均計算するため、実数値ごとにおける企業数の差異は指標に影響しない。

【表示および掲載方法について】

- ① 実数分析は、業種別大分類、中分類で掲載する。
- ② 実数分析は、「貸借対照表」「関連数値（B/S）」「損益計算書」「関連数値（P/L等、キャッシュフロー、物量データ）」の4グループに分類する。
- ③ サンプル企業数は、大分類、中分類の業種ごとに一覧表で掲載する。
- ④ 表中の金額は、百の位を四捨五入し、千円単位で表示する。

【各実数項目について】

- ① 損益分岐点売上高  
損益分岐点売上高の計算では、通常、費用を売上高（操業度）との関連で固定費と変動費に分解する。企業ごとの会計処理の違い等、指標算出の基礎データの制約があるため、便宜的に表中の計算方法とする。以上の点に留意し、参考数値とする。
- ② キャッシュフロー  
キャッシュフローの実数項目データは、貸借対照表や損益計算書等の中の実数項目を用い、間接法で計算する。ただし、指標算出の基礎データの制約により、次の手順で算出する。  
2期の「現金・預金」の増減から「ネットキャッシュフロー」を算出し、次に、算出に必要な項目データをほぼ充足している「財務CF概算額」を算出し、その差し引きにより「フリーCF概算額」を算出する。

「営業CF概算額」と「投資CF概算額」に関しては、算出に必要な項目に対する基礎データの制約が大きいことから、便宜的に、比較的充足度の高い「営業CF概算額」を算出した後、「フリーCF概算額」から「営業CF概算額」を差し引き「投資CF概算額」を算出する。

以上の点に留意し、参考数値とする。

③ 期末従業員数

期末従業員数は、基本的に、常時雇用する従業員数である。パート従業員等に対する扱いは、現状において統一されていない。「1人当たり付加価値額(加工高)」「1人当たり売上高」

「1人当たり機械装備額」等、1人当たりデータを比較・分析する際にはその点に留意し、参考数値とする。

### Ⅲ 財務指標の主要計数表

# 1 主要業種別計数推移表

業種	年	総資本経常利益率 (%)			売上高経常利益率 (%)			売上高総利益率 (%)			売上高営業利益率 (%)		
		13	14	15	13	14	15	13	14	15	13	14	15
建設業		1.6	1.4	1.3	1.0	0.9	0.8	22.2	22.2	22.2	1.1	1.0	1.0
製造業		1.5	0.7	1.4	1.3	0.7	1.3	32.7	32.7	32.8	1.8	1.1	1.8
食料品製造業		1.2	1.5	1.4	0.9	1.1	0.9	32.6	32.6	32.5	1.3	1.4	1.3
飲料・たばこ・飼料製造業		1.0	1.2	1.3	1.2	1.4	1.4	34.4	34.2	34.6	1.9	2.0	2.1
繊維工業		0.4	0.6	0.9	0.4	0.7	1.2	26.1	26.4	27.1	1.1	1.2	1.9
衣服・その他の繊維製品製造業		0.6	0.7	0.8	0.6	0.6	0.8	31.6	31.9	32.0	1.0	0.9	1.2
木材・木製品製造業 (家具を除く)		0.6	0.1	0.3	0.6	0.3	0.5	25.6	25.7	25.8	1.2	0.6	0.9
家具・装備品製造業		0.7	0.4	0.8	0.6	0.3	0.5	30.7	31.0	31.0	1.1	0.7	1.0
パルプ・紙・紙加工品製造業		1.1	0.9	1.3	1.0	0.8	1.1	26.1	26.3	26.2	1.6	1.4	1.7
出版・印刷・同関連産業		1.5	1.4	1.5	1.2	1.1	1.2	42.2	42.2	42.1	1.8	1.7	1.8
化学工業		2.5	2.0	2.5	2.1	1.7	2.1	29.0	28.7	29.0	2.7	2.2	2.8
石油製品・石炭製品製造業		2.3	1.7	2.2	1.9	1.7	2.1	28.3	28.1	28.0	2.4	1.9	2.5
プラスチック製品製造業		1.7	0.5	1.8	1.2	0.5	1.4	25.9	25.8	26.0	1.9	0.9	2.0
ゴム製品製造業		2.1	1.3	1.9	1.5	1.0	1.6	25.3	25.4	25.6	2.0	1.4	2.2
なめし革・同製品・毛皮製造業		1.1	0.8	1.2	0.7	0.5	0.5	24.0	23.9	24.6	1.6	1.4	1.4
窯業・土石製品製造業		1.3	1.1	1.0	1.3	1.1	1.0	28.4	28.3	28.5	1.7	1.4	1.4
鉄鋼業		1.5	0.3	1.5	1.4	0.3	1.4	25.8	25.4	25.6	2.1	0.6	2.0
非鉄金属製造業		1.9	0.6	1.5	1.8	0.7	1.5	21.0	20.8	20.8	2.4	1.2	2.1
金属製品製造業		1.9	0.5	1.7	1.8	0.4	1.6	31.6	31.5	31.6	2.5	0.9	2.2
一般機械器具製造業		2.1	0.3	1.7	1.9	0.4	1.7	27.7	27.4	27.8	2.6	0.9	2.5
精密機械器具製造業		2.7	0.4	2.0	2.2	0.4	2.0	33.1	33.1	33.3	2.9	0.9	2.5
電気機械器具製造業		2.4	0.1	2.0	1.9	0.1	1.5	28.5	28.5	28.8	2.3	0.3	1.9
運送用機械器具製造業		1.8	1.3	2.2	1.3	1.0	1.7	29.8	29.7	29.8	1.6	1.1	1.9
その他の製造業		1.4	0.7	1.2	1.0	0.6	1.0	39.3	39.3	39.4	1.4	0.8	1.3
情報通信業		3.3	2.8	2.6	1.8	1.5	1.4	59.4	58.7	58.2	2.0	1.7	1.7
運輸業		1.6	1.3	1.8	1.1	0.9	1.2	38.3	37.8	37.6	0.9	0.7	1.1
卸売業		1.2	1.1	1.2	0.6	0.6	0.6	21.6	21.8	21.9	0.8	0.7	0.9
小売業		0.6	0.7	0.5	0.3	0.4	0.3	31.3	31.6	31.6	0.2	0.2	0.1
不動産業		1.4	1.4	1.4	3.4	3.5	3.4	62.3	61.7	61.8	7.2	7.1	7.1
飲食・宿泊業		0.9	0.8	0.3	0.4	0.5	0.1	63.9	64.1	64.2	0.6	0.6	0.2
サービス業		2.4	2.2	2.0	1.6	1.5	1.4	60.5	60.4	60.2	1.6	1.4	1.3

業種	年	総資本回転率(回)			流動比率(%)			自己資本比率(%)			固定長期適合率 (%)		
		13	14	15	13	14	15	13	14	15	13	14	15
建設業		1.6	1.6	1.5	129.8	127.4	129.0	16.4	16.6	15.9	59.9	61.0	61.4
製造業		1.2	1.1	1.1	129.5	126.7	127.4	14.4	14.0	14.1	70.9	72.4	72.8
食料品製造業		1.3	1.3	1.3	112.7	110.6	111.5	13.3	13.5	13.5	82.6	83.6	83.8
飲料・たばこ・飼料製造業		0.9	0.9	0.9	126.9	126.4	129.6	16.1	16.5	17.1	72.1	72.4	73.0
繊維工業		0.9	0.9	0.9	139.4	136.7	138.8	13.1	13.0	13.0	67.8	69.0	69.2
衣服・その他の繊維製品製造業		1.2	1.1	1.1	136.5	133.1	136.5	13.2	12.9	12.4	66.2	67.4	67.7
木材・木製品製造業 (家具を除く)		1.1	1.0	1.0	119.0	115.4	115.7	11.9	11.6	11.2	73.2	75.0	75.7
家具・装備品製造業		1.2	1.2	1.2	126.6	123.3	124.3	10.3	10.0	9.5	66.8	68.3	68.5
パルプ・紙・紙加工品製造業		1.2	1.1	1.2	119.0	116.8	116.6	13.5	13.5	13.6	77.5	78.8	79.7
出版・印刷・同関連産業		1.2	1.2	1.2	127.7	124.0	124.8	12.6	12.5	12.3	72.0	73.5	74.3
化学工業		1.1	1.0	1.0	140.8	139.7	143.4	21.3	21.9	22.7	68.5	69.8	69.1
石油製品・石炭製品製造業		1.1	1.1	1.1	124.7	129.5	127.7	21.1	22.0	22.2	79.2	79.6	80.8
プラスチック製品製造業		1.3	1.2	1.3	127.9	125.6	127.2	13.9	13.5	14.0	74.2	75.3	75.3
ゴム製品製造業		1.4	1.3	1.3	146.1	143.8	147.2	16.8	17.0	17.0	65.8	67.0	66.6
なめし革・同製品・毛皮製造業		1.2	1.2	1.2	142.5	134.7	141.4	7.5	6.5	5.9	57.3	59.3	58.2
窯業・土石製品製造業		1.0	1.0	1.0	121.5	121.1	123.2	17.9	18.5	18.9	77.7	78.7	79.4
鉄鋼業		1.1	1.1	1.1	122.6	119.4	118.9	13.9	13.5	13.6	76.6	78.1	77.7
非鉄金属製造業		1.2	1.1	1.1	134.2	133.7	133.5	15.7	15.6	16.1	73.3	74.4	73.7
金属製品製造業		1.1	1.0	1.1	130.8	127.8	128.0	14.1	13.3	13.7	73.8	75.1	75.4
一般機械器具製造業		1.1	1.0	1.0	135.5	134.5	134.0	14.8	13.9	14.2	68.8	70.6	70.9
精密機械器具製造業		1.2	1.0	1.1	145.4	145.7	142.7	17.5	16.6	16.8	63.0	64.6	65.7
電気機械器具製造業		1.4	1.2	1.2	139.4	139.3	137.9	17.0	15.6	15.9	64.2	65.8	65.8
運送用機械器具製造業		1.2	1.2	1.3	126.4	125.1	127.7	15.2	15.0	15.5	75.2	76.0	75.8
その他の製造業		1.3	1.3	1.3	137.0	133.2	133.8	14.5	13.9	13.6	64.1	65.7	66.4
情報通信業		1.8	1.7	1.7	172.3	167.7	173.1	21.7	21.5	20.3	41.8	44.1	43.9
運輸業		1.4	1.4	1.4	113.1	110.8	112.9	13.5	13.3	13.6	82.7	83.7	84.2
卸売業		1.7	1.6	1.6	127.4	126.2	127.9	13.8	13.9	13.8	58.6	59.6	59.9
小売業		1.8	1.7	1.7	117.5	114.7	115.0	9.5	9.2	8.4	70.4	71.7	72.8
不動産業		0.2	0.2	0.2	85.3	81.7	80.9	10.3	10.7	11.0	80.5	81.9	83.5
飲食・宿泊業		1.5	1.5	1.5	63.4	58.8	56.9	5.1	4.4	2.8	98.9	100.8	102.8
サービス業		1.4	1.4	1.4	135.1	131.5	133.0	17.7	17.8	17.5	68.0	69.4	70.2

## 2 産業別計数表

1 建設業

2 製造業

3 情報通信業

4 運輸業

5 卸売業

6 小売業

7 不動産業

8 飲食・宿泊業

9 サービス業



## 建設業

	業種内同一企業			業界全体	全体の従業員数				全体の売上高			
	13年	14年	15年	15年	5人以下	6~20人	21~50人	51人以上	三千万円以下	三千万円超~一億円以下	一億円超~五億円以下	五億円超
<b>① 総合収益性分析</b>												
1 総資本営業利益率 (%)	1.7	1.5	1.4	1.4	1.5	1.2	1.6	2.3	0.6	0.9	1.6	2.5
2 総資本経常利益率 (%)	1.6	1.4	1.3	1.4	1.3	1.3	1.7	2.4	0.7	1.1	1.5	2.2
3 総資本当期純利益率(ROA) (%)	0.9	0.7	0.5	0.6	0.6	0.6	0.7	0.9	0.0	0.5	0.8	0.9
4 経営資本営業利益率 (%)	1.7	1.4	1.4	1.4	1.2	1.2	1.9	2.8	△0.7	0.6	1.7	2.8
5 自己資本当期純利益率(ROE) (%)	3.9	3.2	2.5	3.5	3.6	3.3	3.5	3.8	2.2	3.2	3.5	4.2
<b>② 売上高利益分析</b>												
6 売上高総利益率 (%)	22.2	22.2	22.2	25.1	28.1	23.5	18.3	15.7	40.7	30.7	21.9	15.2
7 売上高営業利益率 (%)	1.1	1.0	1.0	0.9	0.9	0.9	1.3	1.9	0.8	0.6	1.0	1.7
8 売上高経常利益率 (%)	1.0	0.9	0.8	0.8	0.8	0.8	1.2	1.9	0.7	0.6	0.8	1.5
9 売上高当期純利益率 (%)	0.5	0.5	0.4	0.4	0.4	0.4	0.5	0.7	0.3	0.3	0.5	0.6
10 売上高対労務費比率 (%)	10.8	10.8	10.7	10.5	7.3	12.6	12.6	11.5	9.2	12.3	10.7	7.8
11 売上高対販売費・管理費比率 (%)	21.1	21.2	21.2	24.1	27.2	22.7	17.0	13.8	39.9	30.1	20.9	13.5
12 売上高対人件費比率 (%)	13.3	13.3	13.3	14.2	16.4	13.7	10.0	8.1	23.5	18.1	12.4	7.9
<b>③ 回転率・回転期間分析</b>												
13 総資本回転率 (回)	1.6	1.6	1.5	1.7	1.9	1.7	1.5	1.3	1.7	1.9	1.7	1.5
14 固定資産回転率 (回)	5.1	4.9	4.7	5.9	6.4	5.6	4.7	4.3	5.4	6.3	5.8	5.2
15 有形固定資産回転率 (回)	6.8	6.5	6.4	8.1	8.7	7.8	6.7	6.4	7.1	8.6	8.1	7.5
16 売上債権回転期間 A (日)	41.3	40.8	42.0	42.8	40.5	44.7	47.2	50.8	36.6	41.8	44.7	46.4
17 売上債権回転期間 B (日)	45.5	44.6	45.6	46.6	43.5	49.2	53.0	56.5	38.0	44.6	49.4	53.0
18 受取手形回転期間 A (日)	3.1	2.8	2.6	2.9	2.3	3.3	4.7	6.3	1.2	2.3	3.5	5.1
19 受取手形回転期間 B (日)	7.3	6.6	6.3	6.7	5.2	7.8	10.5	12.1	2.7	5.2	8.1	11.6
20 売掛金回転期間 (日)	38.2	38.0	39.3	39.9	38.3	41.4	42.5	44.5	35.3	39.4	41.2	41.4
21 棚卸資産回転期間 (日)	13.7	13.8	14.0	15.0	11.2	16.0	22.3	29.4	6.8	10.6	16.7	25.7
22 製品(商品)回転期間 (日)	1.2	1.2	1.3	1.3	1.2	1.2	1.7	3.1	1.0	1.1	1.3	2.4
23 原材料回転期間 (日)	1.3	1.4	1.5	1.6	1.7	1.7	1.3	1.3	1.6	1.8	1.7	1.2
24 仕掛品回転期間 (日)	9.3	9.3	9.4	10.0	6.8	10.6	17.1	23.1	3.4	6.2	11.4	19.4
25 買入債務回転期間 (日)	23.9	23.2	23.3	23.0	19.7	24.9	32.8	42.1	12.2	18.4	26.6	39.4
26 買掛金回転期間 (日)	13.9	13.8	14.2	14.6	14.1	14.7	16.7	20.8	9.6	13.0	16.2	20.4
27 支払手形回転期間 (日)	10.0	9.4	9.1	8.4	5.6	10.1	16.1	21.3	2.6	5.4	10.4	19.0
<b>④ 財務レバレッジ分析</b>												
28 財務レバレッジ (倍)	4.9	4.7	4.6	4.9	5.1	4.8	4.6	4.6	4.4	4.9	4.9	5.0
<b>⑤ 短期支払能力分析</b>												
29 流動比率 (%)	129.8	127.4	129.0	134.7	127.0	143.0	142.0	137.5	99.3	130.9	146.3	138.4
30 当座比率 (%)	89.0	86.3	86.6	92.6	88.1	97.8	95.5	90.0	67.5	91.5	100.7	89.9
<b>⑥ 資本の安定性分析</b>												
31 自己資本比率 (%)	16.4	16.6	15.9	14.1	8.7	17.9	25.2	27.3	4.1	8.9	18.2	23.4
32 負債比率 (%)	392.9	366.4	360.3	387.1	405.6	377.3	359.0	357.7	336.5	388.6	388.7	402.0
<b>⑦ 調達と運用の適合性分析</b>												
33 固定長期適合率 (%)	59.9	61.0	61.4	61.9	58.6	63.4	70.1	73.6	62.1	61.1	60.9	68.0
34 固定比率 (%)	144.4	140.8	140.7	142.7	136.2	146.4	152.0	153.9	129.5	141.9	142.3	152.0
<b>⑧ キャッシュフロー分析</b>												
35 CFインタレストカバレッジレシオ (倍)	1.6	1.9	1.7	1.5	1.6	1.4	1.6	3.0	0.1	1.0	1.9	2.6
36 営業CF対有利子負債比率 (%)	0.9	1.7	1.2	0.2	0.5	△0.1	0.1	1.8	△2.4	△0.2	0.8	1.5
37 営業CF対投資CF比率 (%)	70.3	84.6	65.3	59.7	57.0	61.9	62.0	53.8	22.3	54.1	68.3	64.4
<b>⑨ 付加価値分析</b>												
38 付加価値比率(売上高対加工高比率) (%)	33.9	34.0	33.7	33.9	33.2	35.5	31.9	28.1	46.3	40.2	30.8	22.3
39 機械投資効率 (回)	8.2	8.3	8.5	9.1	7.9	9.6	11.4	11.9	6.0	8.0	9.8	12.6
<b>⑩ 分配比率</b>												
40 労働分配率(加工高対人件費比率) (%)	78.7	78.9	78.9	79.0	79.0	79.9	76.7	74.2	84.4	82.2	78.1	72.3
<b>⑪ その他</b>												
41 借入金依存度 (%)	54.5	55.4	56.7	57.1	61.9	54.1	45.1	39.6	71.1	64.1	51.9	41.6
42 売上高対支払利息割引料比率 (%)	0.9	0.9	0.9	0.8	0.8	0.9	0.9	0.8	0.8	0.8	0.8	0.8
集計対象母集団サンプル数	135,260	135,260	135,260	193,283	99,621	76,964	13,382	3,316	22,668	71,963	79,271	19,381

A : (割引・裏書譲渡手形含まず) B : (割引・裏書譲渡手形含む)

## 製造業

	業種内同一企業			業界全体	全体の従業員数				全体の売上高			
	13年	14年	15年	15年	5人以下	6~20人	21~50人	51人以上	三千万円以下	三千万円超~一億円以下	一億円超~五億円以下	五億円超
<b>① 総合収益性分析</b>												
1 総資本営業利益率 (%)	2.1	1.1	1.9	1.8	1.5	1.7	2.3	2.8	0.7	1.2	2.1	3.0
2 総資本経常利益率 (%)	1.5	0.7	1.4	1.5	1.1	1.4	2.0	2.5	0.3	1.0	1.6	2.6
3 総資本当期純利益率(ROA) (%)	0.8	0.1	0.7	0.7	0.5	0.8	1.0	1.1	△ 0.2	0.5	0.9	1.2
4 経営資本営業利益率 (%)	2.4	1.3	2.3	2.2	1.5	2.0	2.8	3.3	0.1	1.1	2.4	3.5
5 自己資本当期純利益率(ROE) (%)	5.6	3.2	3.9	5.2	4.8	5.3	5.5	5.7	2.4	4.3	5.5	6.3
<b>② 売上高利益分析</b>												
6 売上高総利益率 (%)	32.7	32.7	32.8	36.5	44.7	35.8	27.4	22.5	58.7	44.4	32.3	21.8
7 売上高営業利益率 (%)	1.8	1.1	1.8	1.7	1.4	1.6	2.1	2.5	1.2	1.1	1.7	2.6
8 売上高経常利益率 (%)	1.3	0.7	1.3	1.2	0.9	1.2	1.6	2.1	0.7	0.8	1.3	2.1
9 売上高当期純利益率 (%)	0.7	0.2	0.6	0.6	0.5	0.7	0.8	0.9	0.3	0.4	0.8	1.0
10 売上高対労務費比率 (%)	13.9	14.4	13.8	13.5	8.7	14.4	15.7	15.3	9.8	13.8	14.8	12.7
11 売上高対販売費・管理費比率 (%)	30.9	31.6	31.0	34.9	43.3	34.2	25.4	20.0	57.5	43.3	30.5	19.3
12 売上高対人件費比率 (%)	15.0	15.4	14.9	16.0	21.7	17.4	12.4	9.5	27.1	22.0	15.7	9.6
<b>③ 回転率・回転期間分析</b>												
13 総資本回転率 (回)	1.2	1.1	1.1	1.2	1.2	1.2	1.2	1.2	1.1	1.2	1.2	1.2
14 固定資産回転率 (回)	2.6	2.4	2.4	2.7	2.8	2.7	2.6	2.6	2.5	2.8	2.7	2.8
15 有形固定資産回転率 (回)	3.3	3.0	3.1	3.5	3.6	3.5	3.4	3.4	3.2	3.6	3.5	3.7
16 売上債権回転期間 A (日)	48.8	48.8	49.4	50.3	46.3	50.7	54.7	60.8	41.0	47.3	52.2	59.6
17 売上債権回転期間 B (日)	68.5	67.5	66.9	66.8	59.1	69.0	75.5	78.9	50.1	61.4	71.5	80.1
18 受取手形回転期間 A (日)	10.5	9.5	9.4	10.1	7.8	10.5	12.4	14.7	5.4	8.5	11.2	14.4
19 受取手形回転期間 B (日)	30.3	28.2	26.9	26.5	20.7	28.9	33.2	32.8	14.5	22.6	30.5	34.9
20 売掛金回転期間 (日)	38.2	39.3	39.9	40.3	38.5	40.1	42.2	46.2	35.6	38.8	41.0	45.3
21 棚卸資産回転期間 (日)	12.7	13.4	13.5	14.0	10.4	13.1	17.0	21.3	8.2	10.9	14.1	20.2
22 製品(商品)回転期間 (日)	4.7	4.9	4.9	5.2	4.1	4.6	6.4	8.3	2.8	3.7	5.0	8.4
23 原材料回転期間 (日)	3.8	4.0	4.0	4.2	3.1	3.9	5.0	6.6	2.9	3.5	4.1	5.8
24 仕掛品回転期間 (日)	3.0	3.2	3.2	3.4	2.3	3.2	4.2	5.5	1.6	2.6	3.6	4.8
25 買入債務回転期間 (日)	30.1	29.0	29.0	28.2	20.6	28.5	37.9	46.2	11.9	20.3	32.2	47.6
26 買掛金回転期間 (日)	13.3	13.3	13.7	13.9	12.5	13.9	15.8	18.0	8.4	12.0	15.4	19.1
27 支払手形回転期間 (日)	16.8	15.7	15.3	14.2	8.1	14.6	22.1	28.2	3.5	8.4	16.8	28.5
<b>④ 財務レバレッジ分析</b>												
28 財務レバレッジ (倍)	5.4	5.1	5.0	5.3	5.4	5.3	5.2	5.1	5.0	5.3	5.3	5.3
<b>⑤ 短期支払能力分析</b>												
29 流動比率 (%)	129.5	126.7	127.4	133.3	122.8	138.2	144.2	142.0	94.2	129.3	145.5	143.5
30 当座比率 (%)	91.7	88.3	88.7	94.2	85.8	97.8	103.0	101.9	63.1	90.6	104.1	102.5
<b>⑥ 資本の安定性分析</b>												
31 自己資本比率 (%)	14.4	14.0	14.1	13.1	7.0	13.7	20.0	23.4	0.7	7.8	16.3	22.1
32 負債比率 (%)	438.7	414.8	400.6	426.9	435.4	429.7	417.5	410.2	397.7	428.1	432.3	425.9
<b>⑦ 調達と運用の適合性分析</b>												
33 固定長期適合率 (%)	70.9	72.4	72.8	73.4	68.7	73.9	78.0	81.0	72.5	71.5	72.6	78.0
34 固定比率 (%)	218.7	215.2	209.1	216.3	202.7	218.0	227.2	230.8	204.3	211.2	216.7	224.5
<b>⑧ キャッシュフロー分析</b>												
35 CFインタレストカバレッジレシオ (倍)	3.1	2.3	3.3	3.4	2.7	3.1	3.7	4.9	1.8	2.8	3.3	4.6
36 営業CF対有利子負債比率 (%)	4.2	2.2	4.2	4.1	2.8	3.9	4.8	6.8	0.8	3.1	4.3	6.3
37 営業CF対投資CF比率 (%)	109.1	96.2	122.9	122.8	104.7	123.9	131.4	134.2	81.6	113.6	126.1	133.4
<b>⑨ 付加価値分析</b>												
38 付加価値比率(売上高対加工高比率) (%)	41.3	41.5	41.1	41.4	44.1	43.7	39.1	35.2	53.0	49.3	41.6	31.7
39 機械投資効率 (回)	4.8	4.7	4.8	5.2	4.7	5.3	5.5	5.3	3.9	5.0	5.6	5.5
<b>⑩ 分配比率</b>												
40 労働分配率(加工高対人件費比率) (%)	75.0	76.7	74.9	75.1	75.5	76.2	74.5	72.9	78.7	77.7	76.0	71.2
<b>⑪ その他</b>												
41 借入金依存度 (%)	63.1	64.6	64.3	64.7	70.4	64.5	57.9	52.4	79.0	71.3	61.0	52.4
42 売上高対支払利息割引料比率 (%)	1.4	1.4	1.4	1.3	1.3	1.4	1.4	1.2	1.3	1.3	1.3	1.2
集計対象母集団サンプル数	129,559	129,559	129,559	175,631	71,735	63,529	24,750	15,617	25,184	55,384	63,650	31,413

A : (割引・裏書譲渡手形含まず) B : (割引・裏書譲渡手形含む)

## 情報通信業

	業種内同一企業			業界全体	全体の従業員数				全体の売上高			
	13年	14年	15年	15年	5人以下	6～20人	21～50人	51人以上	三千万円以下	三千万円超～一億円以下	一億円超～五億円以下	五億円超
<b>① 総合収益性分析</b>												
1 総資本営業利益率 (%)	3.5	2.9	3.0	3.0	2.6	2.8	3.5	4.6	2.0	2.3	3.2	4.8
2 総資本経常利益率 (%)	3.3	2.8	2.6	3.0	2.7	2.8	3.4	4.4	1.9	2.5	3.2	4.4
3 総資本当期純利益率(ROA) (%)	2.0	1.4	1.4	1.7	1.5	1.7	2.0	2.2	0.9	1.6	1.9	2.2
4 経営資本営業利益率 (%)	4.7	4.0	3.5	3.7	2.4	3.0	4.3	6.2	1.6	2.0	3.5	5.8
5 自己資本当期純利益率(ROE) (%)	8.1	6.5	5.6	7.0	6.2	7.1	7.7	8.8	4.1	5.8	7.8	9.1
<b>② 売上高利益分析</b>												
6 売上高総利益率 (%)	59.4	58.7	58.2	62.7	67.2	63.7	56.1	46.9	80.1	70.6	58.3	41.3
7 売上高営業利益率 (%)	2.0	1.7	1.7	1.7	1.5	1.6	2.0	3.0	1.6	1.3	1.7	2.9
8 売上高経常利益率 (%)	1.8	1.5	1.4	1.6	1.5	1.5	1.8	2.7	1.4	1.4	1.6	2.6
9 売上高当期純利益率 (%)	1.1	0.8	0.7	1.0	0.9	0.9	1.0	1.3	0.9	0.9	0.9	1.3
10 売上高対労務費比率 (%)	0.0	0.0	0.0	0.0	0.0	0.0	0.0	0.0	0.0	0.0	0.0	0.0
11 売上高対販売費・管理費比率 (%)	57.4	57.0	56.5	60.9	65.6	62.1	54.1	43.9	78.5	69.3	56.6	38.4
12 売上高対人件費比率 (%)	38.4	39.3	38.7	39.1	36.6	41.0	39.2	41.3	44.4	43.3	39.1	28.1
<b>③ 回転率・回転期間分析</b>												
13 総資本回転率 (回)	1.8	1.7	1.7	2.0	2.0	2.0	1.8	1.7	1.7	2.1	2.0	1.7
14 固定資産回転率 (回)	7.9	7.4	7.2	9.5	9.6	10.1	8.8	7.1	7.9	10.4	10.4	7.3
15 有形固定資産回転率 (回)	19.5	19.5	20.5	26.0	22.3	29.7	30.5	26.6	15.7	26.1	32.7	25.4
16 売上債権回転期間 A (日)	52.0	51.1	53.9	51.9	45.9	54.9	59.3	65.0	41.8	50.5	55.6	60.6
17 売上債権回転期間 B (日)	52.4	51.6	54.2	52.2	46.2	55.3	59.7	65.6	42.0	50.8	56.0	61.3
18 受取手形回転期間 A (日)	0.7	0.6	0.6	0.6	0.4	0.7	0.8	1.2	0.2	0.4	0.7	1.1
19 受取手形回転期間 B (日)	1.1	1.1	1.0	0.9	0.6	1.1	1.2	1.8	0.3	0.7	1.1	1.8
20 売掛金回転期間 (日)	51.3	50.5	53.3	51.3	45.6	54.2	58.5	63.8	41.6	50.1	54.9	59.5
21 棚卸資産回転期間 (日)	2.8	2.7	2.6	4.3	2.7	4.5	4.9	6.0	1.2	3.6	4.7	5.8
22 製品(商品)回転期間 (日)	1.0	0.9	0.9	1.2	0.8	1.4	1.4	1.1	0.4	1.1	1.3	1.4
23 原材料回転期間 (日)	0.1	0.1	0.1	0.2	0.2	0.2	0.3	0.2	0.1	0.2	0.2	0.3
24 仕掛品回転期間 (日)	1.4	1.3	1.3	2.5	1.2	2.6	2.6	4.3	0.5	1.8	2.7	3.8
25 買入債務回転期間 (日)	11.8	10.6	11.1	11.1	9.3	11.8	13.7	15.2	5.3	9.2	13.4	19.2
26 買掛金回転期間 (日)	11.2	10.1	10.6	10.7	9.0	11.3	13.2	14.5	5.2	8.9	12.9	18.2
27 支払手形回転期間 (日)	0.6	0.5	0.5	0.4	0.2	0.5	0.6	0.7	0.1	0.3	0.5	1.0
<b>④ 財務レバレッジ分析</b>												
28 財務レバレッジ (倍)	4.6	4.4	4.5	4.1	3.8	4.3	4.5	4.2	3.3	3.9	4.4	4.4
<b>⑤ 短期支払能力分析</b>												
29 流動比率 (%)	172.3	167.7	173.1	176.5	162.3	186.3	195.2	188.7	133.5	177.8	196.3	174.5
30 当座比率 (%)	139.5	133.5	137.1	142.2	127.2	150.5	163.0	162.1	99.7	142.0	161.0	146.2
<b>⑥ 資本の安定性分析</b>												
31 自己資本比率 (%)	21.7	21.5	20.3	22.0	20.5	21.9	24.1	28.2	22.1	20.1	22.1	26.4
32 負債比率 (%)	358.5	338.7	348.3	310.4	283.5	325.8	345.0	316.6	226.0	290.6	343.2	341.2
<b>⑦ 調達と運用の適合性分析</b>												
33 固定長期適合率 (%)	41.8	44.1	43.9	43.1	42.4	42.0	45.1	48.8	43.2	41.9	41.4	51.7
34 固定比率 (%)	91.8	95.2	98.1	89.7	83.2	90.1	99.8	101.8	75.2	85.4	92.1	106.4
<b>⑧ キャッシュフロー分析</b>												
35 CFインタレストカバレッジレシオ (倍)	4.1	3.8	2.2	1.8	0.5	1.7	1.2	5.2	△ 0.3	△ 0.1	1.7	4.4
36 営業CF対有利子負債比率 (%)	6.1	5.0	1.1	△ 0.4	△ 3.6	△ 0.2	△ 0.4	4.9	△ 7.3	△ 3.2	△ 0.1	4.8
37 営業CF対投資CF比率 (%)	90.2	55.8	25.8	22.1	37.6	21.6	△ 15.0	49.0	9.0	5.6	33.1	24.7
<b>⑨ 付加価値分析</b>												
38 付加価値比率(売上高対加工高比率) (%)	51.1	52.2	51.4	51.4	48.3	52.1	51.5	56.2	57.2	53.7	51.8	45.7
39 機械投資効率 (回)	16.6	18.0	19.7	20.8	15.0	20.2	26.9	31.5	11.3	16.9	24.0	27.4
<b>⑩ 分配比率</b>												
40 労働分配率(加工高対人件費比率) (%)	77.8	78.6	78.5	78.2	76.9	78.4	78.5	79.6	78.3	79.3	79.6	74.9
<b>⑪ その他</b>												
41 借入金依存度 (%)	53.8	55.0	57.7	53.3	54.8	53.7	50.8	46.1	58.1	56.4	51.3	44.8
42 売上高対支払利息割引料比率 (%)	0.7	0.7	0.8	0.6	0.6	0.7	0.7	0.7	0.6	0.6	0.6	0.7
集計対象母集団サンプル数	5,667	5,667	5,667	10,960	5,276	3,526	1,446	712	2,199	3,472	4,063	1,226

A : (割引・裏書譲渡手形含まず) B : (割引・裏書譲渡手形含む)

## 運輸業

	業種内同一企業			業界全体	全体の従業員数				全体の売上高			
	13年	14年	15年	15年	5人以下	6~20人	21~50人	51人以上	三千万円以下	三千万円超~一億円以下	一億円超~五億円以下	五億円超
<b>① 総合収益性分析</b>												
1 総資本営業利益率 (%)	1.3	1.0	1.6	1.4	1.3	1.2	1.5	2.1	0.8	0.8	1.3	2.5
2 総資本経常利益率 (%)	1.6	1.3	1.8	1.9	1.5	1.7	2.2	2.5	0.9	1.4	1.9	2.6
3 総資本当期純利益率(ROA) (%)	0.8	0.6	0.9	1.0	0.8	1.0	1.2	1.2	0.3	0.8	1.1	1.3
4 経営資本営業利益率 (%)	1.9	1.6	2.1	2.1	2.0	1.5	2.0	2.7	0.7	1.2	1.6	3.0
5 自己資本当期純利益率(ROE) (%)	5.7	4.4	4.9	6.2	5.4	5.7	6.9	6.9	2.2	4.9	6.2	7.7
<b>② 売上高利益分析</b>												
6 売上高総利益率 (%)	38.3	37.8	37.6	41.5	50.9	46.7	35.7	25.8	74.8	56.2	40.0	25.0
7 売上高営業利益率 (%)	0.9	0.7	1.1	1.0	0.8	0.8	1.1	1.6	0.8	0.6	0.9	1.8
8 売上高経常利益率 (%)	1.1	0.9	1.2	1.2	0.8	1.0	1.4	1.8	0.9	0.8	1.2	1.8
9 売上高当期純利益率 (%)	0.6	0.4	0.6	0.7	0.4	0.6	0.8	0.9	0.4	0.4	0.7	0.9
10 売上高対労務費比率 (%)	24.5	24.9	24.4	23.5	10.7	19.4	25.3	31.5	10.9	18.3	24.9	24.8
11 売上高対販売費・管理費比率 (%)	37.4	37.1	36.5	40.4	50.1	45.9	34.5	24.2	74.0	55.7	39.1	23.2
12 売上高対人件費比率 (%)	16.2	16.1	15.5	16.5	21.3	20.5	15.8	10.8	30.4	25.2	17.6	10.6
<b>③ 回転率・回転期間分析</b>												
13 総資本回転率 (回)	1.4	1.4	1.4	1.5	1.5	1.6	1.5	1.4	1.3	1.6	1.6	1.4
14 固定資産回転率 (回)	2.7	2.6	2.6	3.1	3.1	3.3	3.1	2.6	2.7	3.3	3.2	2.7
15 有形固定資産回転率 (回)	3.2	3.2	3.2	3.9	3.9	4.1	3.9	3.3	3.6	4.0	4.0	3.4
16 売上債権回転期間 A (日)	38.4	37.3	38.6	39.0	33.5	40.4	41.7	40.0	25.5	36.2	40.5	42.8
17 売上債権回転期間 B (日)	43.0	41.7	42.5	42.6	35.4	44.1	46.4	44.5	26.2	38.6	44.5	47.7
18 受取手形回転期間 A (日)	2.6	2.3	2.2	2.3	1.4	2.2	2.8	3.1	0.5	1.5	2.5	3.3
19 受取手形回転期間 B (日)	7.2	6.7	6.0	5.9	3.3	5.9	7.5	7.6	1.2	4.0	6.5	8.2
20 売掛金回転期間 (日)	35.8	35.0	36.4	36.7	32.1	38.2	38.9	36.9	25.0	34.7	38.0	39.5
21 棚卸資産回転期間 (日)	0.2	0.2	0.2	0.3	0.1	0.2	0.3	0.4	0.1	0.1	0.3	0.4
22 製品(商品)回転期間 (日)	0.0	0.0	0.0	0.0	0.0	0.0	0.0	0.0	0.0	0.0	0.0	0.1
23 原材料回転期間 (日)	0.2	0.2	0.2	0.2	0.0	0.1	0.2	0.3	0.0	0.1	0.2	0.3
24 仕掛品回転期間 (日)	0.0	0.0	0.0	0.0	0.0	0.0	0.0	0.0	0.0	0.0	0.0	0.0
25 買入債務回転期間 (日)	15.3	14.2	14.5	14.7	9.5	13.5	17.9	21.2	4.6	8.8	15.4	23.2
26 買掛金回転期間 (日)	7.4	6.8	7.7	7.8	6.0	6.4	8.6	12.5	3.3	4.5	7.3	13.9
27 支払手形回転期間 (日)	7.9	7.4	6.8	7.0	3.5	7.0	9.3	8.8	1.3	4.2	8.1	9.3
<b>④ 財務レバレッジ分析</b>												
28 財務レバレッジ (倍)	6.1	5.9	5.8	6.0	5.7	6.0	6.1	6.1	4.3	5.5	6.1	6.4
<b>⑤ 短期支払能力分析</b>												
29 流動比率 (%)	113.1	110.8	112.9	118.5	113.2	118.0	123.8	119.2	91.8	112.8	122.3	122.8
30 当座比率 (%)	89.6	86.8	90.0	94.7	86.4	94.5	101.0	97.7	65.2	87.4	98.7	100.8
<b>⑥ 資本の安定性分析</b>												
31 自己資本比率 (%)	13.5	13.3	13.6	13.5	11.9	11.6	15.2	18.1	15.1	10.6	13.3	16.9
32 負債比率 (%)	508.1	493.6	477.1	495.9	465.7	496.7	511.0	509.0	325.9	454.7	506.6	543.7
<b>⑦ 調達と運用の適合性分析</b>												
33 固定長期適合率 (%)	82.7	83.7	84.2	84.5	76.4	83.7	87.6	93.4	76.5	80.7	84.6	90.1
34 固定比率 (%)	301.4	300.5	295.1	295.7	249.7	288.6	314.9	338.8	210.1	265.3	296.6	336.8
<b>⑧ キャッシュフロー分析</b>												
35 CFインタレストカバレッジレシオ (倍)	4.3	4.2	4.9	5.2	4.5	4.7	5.6	5.7	3.8	4.1	5.1	5.9
36 営業CF対有利子負債比率 (%)	7.6	6.7	8.1	8.5	7.0	7.8	9.4	8.9	3.3	6.2	8.6	9.8
37 営業CF対投資CF比率 (%)	96.2	93.7	94.6	94.3	91.2	83.7	98.1	101.5	74.9	80.0	92.0	102.2
<b>⑨ 付加価値分析</b>												
38 付加価値比率(売上高対加工高比率) (%)	57.0	56.3	55.7	55.5	50.9	55.5	56.5	56.3	60.0	60.9	57.6	50.1
39 機械投資効率 (回)	5.6	5.5	5.5	5.8	4.4	5.0	6.1	7.4	4.4	4.5	5.7	6.9
<b>⑩ 分配比率</b>												
40 労働分配率(加工高対人件費比率) (%)	74.9	76.0	74.9	74.8	72.4	75.2	74.6	75.4	78.5	76.6	75.8	72.4
<b>⑪ その他</b>												
41 借入金依存度 (%)	58.0	58.8	59.1	57.6	58.7	58.9	55.8	55.3	59.6	62.4	56.8	53.6
42 売上高対支払利息割引料比率 (%)	1.0	1.0	1.0	0.9	0.8	0.9	1.0	1.0	0.8	0.9	0.9	1.0
集計対象母集団サンプル数	23,837	23,837	23,837	34,115	8,196	13,042	7,865	5,012	2,174	8,227	16,739	6,975

A : (割引・裏書譲渡手形含まず) B : (割引・裏書譲渡手形含む)

## 卸売業

	業種内同一企業			業界全体	全体の従業員数				全体の売上高			
	13年	14年	15年	15年	5人以下	6～20人	21～50人	51人以上	三千万円以下	三千万円超～一億円以下	一億円超～五億円以下	五億円超
<b>① 総合収益性分析</b>												
1 総資本営業利益率 (%)	1.5	1.3	1.5	1.4	1.2	1.4	1.9	2.2	0.5	0.7	1.3	2.1
2 総資本経常利益率 (%)	1.2	1.1	1.2	1.3	1.0	1.3	1.9	2.3	0.3	0.6	1.1	2.0
3 総資本当期純利益率(ROA) (%)	0.6	0.5	0.6	0.6	0.5	0.7	0.9	0.9	△ 0.1	0.2	0.6	1.0
4 経営資本営業利益率 (%)	1.7	1.5	1.7	1.8	1.3	1.7	2.3	2.5	0.0	0.4	1.4	2.6
5 自己資本当期純利益率(ROE) (%)	5.2	4.0	3.8	4.9	4.7	5.0	5.4	5.6	1.7	3.1	4.7	6.2
<b>② 売上高利益分析</b>												
6 売上高総利益率 (%)	21.6	21.8	21.9	23.9	24.7	23.7	21.7	20.6	36.1	30.4	24.9	18.0
7 売上高営業利益率 (%)	0.8	0.7	0.9	0.8	0.7	0.8	1.1	1.3	1.0	0.6	0.7	1.1
8 売上高経常利益率 (%)	0.6	0.6	0.6	0.7	0.5	0.7	1.0	1.3	0.5	0.4	0.5	1.0
9 売上高当期純利益率 (%)	0.3	0.3	0.3	0.3	0.3	0.4	0.5	0.5	0.2	0.1	0.3	0.5
10 売上高対労務費比率 (%)	0.0	0.0	0.0	0.0	0.0	0.0	0.0	0.0	0.0	0.0	0.0	0.0
11 売上高対販売費・管理費比率 (%)	20.8	21.1	21.0	23.0	24.0	22.9	20.5	19.3	35.1	29.8	24.2	16.9
12 売上高対人件費比率 (%)	11.9	12.1	12.0	12.2	12.7	12.6	11.3	10.6	16.4	16.2	13.9	9.5
<b>③ 回転率・回転期間分析</b>												
13 総資本回転率 (回)	1.7	1.6	1.6	1.8	1.9	1.8	1.8	1.8	1.4	1.8	1.8	1.9
14 固定資産回転率 (回)	6.0	5.7	5.6	7.1	8.0	6.4	5.8	5.6	6.0	7.8	7.2	6.5
15 有形固定資産回転率 (回)	9.6	9.0	8.9	11.9	13.3	11.1	9.7	9.2	9.6	13.0	12.5	10.9
16 売上債権回転期間 A (日)	48.6	48.3	48.4	48.3	45.3	50.6	54.1	57.9	35.9	45.0	49.4	52.2
17 売上債権回転期間 B (日)	59.4	58.5	58.0	57.2	52.7	61.1	66.5	69.9	39.1	50.8	58.5	64.9
18 受取手形回転期間 A (日)	6.6	6.0	5.7	5.8	4.4	6.7	8.6	10.5	2.1	4.0	5.8	8.1
19 受取手形回転期間 B (日)	17.4	16.2	15.2	14.7	11.8	17.1	21.0	22.5	5.2	9.7	15.0	20.8
20 売掛金回転期間 (日)	42.0	42.3	42.7	42.5	40.9	43.9	45.6	47.4	33.8	41.1	43.6	44.2
21 棚卸資産回転期間 (日)	18.0	18.5	19.0	19.2	17.9	19.9	20.4	20.0	16.3	20.5	19.8	18.7
22 製品(商品)回転期間 (日)	17.0	17.4	17.8	18.1	17.0	18.5	19.2	18.7	15.4	19.1	18.5	17.7
23 原材料回転期間 (日)	0.2	0.2	0.2	0.2	0.1	0.2	0.2	0.4	0.2	0.2	0.2	0.2
24 仕掛品回転期間 (日)	0.2	0.2	0.2	0.3	0.2	0.3	0.3	0.5	0.1	0.2	0.3	0.3
25 買入債務回転期間 (日)	46.9	45.8	44.9	43.1	38.2	46.8	53.3	57.6	24.6	37.0	43.9	51.3
26 買掛金回転期間 (日)	23.5	23.4	23.5	24.2	23.9	24.1	24.6	26.9	17.6	23.0	24.8	25.7
27 支払手形回転期間 (日)	23.4	22.4	21.4	18.9	14.3	22.6	28.6	30.7	7.0	14.0	19.1	25.6
<b>④ 財務レバレッジ分析</b>												
28 財務レバレッジ (倍)	6.3	6.0	5.9	6.2	6.2	6.1	6.0	6.1	4.8	5.9	6.3	6.3
<b>⑤ 短期支払能力分析</b>												
29 流動比率 (%)	127.4	126.2	127.9	132.1	131.0	135.9	129.9	123.0	96.8	128.0	139.6	131.8
30 当座比率 (%)	89.1	87.4	87.9	91.0	87.7	95.5	94.4	91.8	53.8	80.3	97.0	98.3
<b>⑥ 資本の安定性分析</b>												
31 自己資本比率 (%)	13.8	13.9	13.8	13.2	9.7	15.8	19.8	20.5	6.4	7.1	13.1	18.6
32 負債比率 (%)	533.9	504.5	492.1	515.5	522.9	511.9	501.7	505.5	379.9	493.0	527.4	526.1
<b>⑦ 調達と運用の適合性分析</b>												
33 固定長期適合率 (%)	58.6	59.6	59.9	59.1	51.3	63.6	75.1	81.3	51.3	52.7	56.4	68.6
34 固定比率 (%)	155.5	153.7	152.5	149.9	131.5	159.3	180.6	190.2	115.0	132.1	146.1	167.0
<b>⑧ キャッシュフロー分析</b>												
35 CFインタレストカバレッジレシオ (倍)	1.7	1.6	1.8	1.8	1.4	1.7	2.2	3.0	0.6	1.1	1.6	2.3
36 営業CF対有利子負債比率 (%)	0.8	0.6	0.9	0.7	0.1	0.5	1.1	2.6	△ 2.0	0.0	0.4	1.4
37 営業CF対投資CF比率 (%)	73.3	75.4	66.0	68.0	56.6	66.4	79.2	86.5	38.8	60.3	59.7	77.6
<b>⑨ 付加価値分析</b>												
38 付加価値比率(売上高対加工高比率) (%)	16.5	16.6	16.6	17.0	17.2	17.3	16.4	15.9	21.4	21.4	18.8	14.0
39 機械投資効率 (回)	11.8	12.1	12.7	13.5	10.6	14.1	16.6	16.5	7.0	9.4	12.8	16.5
<b>⑩ 分配比率</b>												
40 労働分配率(加工高対人件費比率) (%)	73.2	73.8	72.8	73.0	73.2	73.9	71.8	70.9	74.4	76.4	75.4	70.0
<b>⑪ その他</b>												
41 借入金依存度 (%)	53.5	54.6	55.5	55.0	58.4	52.5	48.3	45.3	68.6	64.4	54.3	46.6
42 売上高対支払利息割引料比率 (%)	0.8	0.8	0.8	0.7	0.7	0.7	0.7	0.6	0.8	0.8	0.7	0.6
集計対象母集団サンプル数	77,586	77,586	77,586	111,831	62,353	34,608	10,305	4,565	8,076	25,137	47,817	30,801

A : (割引・裏書譲渡手形含まず) B : (割引・裏書譲渡手形含む)

## 小売業

	業種内同一企業			業界全体	全体の従業員数				全体の売上高			
	13年	14年	15年	15年	5人以下	6~20人	21~50人	51人以上	三千万円以下	三千万円超~一億円以下	一億円超~五億円以下	五億円超
<b>① 総合収益性分析</b>												
1 総資本営業利益率 (%)	0.1	0.2	0.0	△ 0.3	△ 0.7	△ 0.1	1.0	1.9	△ 1.3	△ 1.0	△ 0.1	1.6
2 総資本経常利益率 (%)	0.6	0.7	0.5	0.5	0.1	0.7	1.7	2.4	△ 0.8	△ 0.2	0.8	2.0
3 総資本当期純利益率(ROA) (%)	0.1	0.3	0.0	0.0	△ 0.3	0.2	0.8	1.1	△ 1.1	△ 0.5	0.3	1.0
4 経営資本営業利益率 (%)	0.0	0.2	0.0	△ 0.1	△ 1.1	0.0	1.5	2.7	△ 2.3	△ 1.6	0.0	2.3
5 自己資本当期純利益率(ROE) (%)	4.8	4.2	2.9	4.4	3.6	4.7	6.1	7.6	0.8	2.6	4.8	7.0
<b>② 売上高利益分析</b>												
6 売上高総利益率 (%)	31.3	31.6	31.6	33.6	33.4	34.0	34.7	32.5	44.0	36.8	31.7	26.8
7 売上高営業利益率 (%)	0.2	0.2	0.1	0.0	△ 0.2	0.1	0.6	1.0	△ 0.1	△ 0.4	0.0	0.8
8 売上高経常利益率 (%)	0.3	0.4	0.3	0.2	0.0	0.3	0.8	1.2	△ 0.1	△ 0.1	0.3	0.9
9 売上高当期純利益率 (%)	0.1	0.1	0.0	0.0	△ 0.2	0.1	0.4	0.5	△ 0.4	△ 0.3	0.1	0.4
10 売上高対労務費比率 (%)	0.0	0.0	0.0	0.0	0.0	0.0	0.0	0.0	0.0	0.0	0.0	0.0
11 売上高対販売費・管理費比率 (%)	31.2	31.4	31.5	33.7	33.6	33.9	34.1	31.5	44.1	37.3	31.7	26.0
12 売上高対人件費比率 (%)	17.1	17.1	17.1	17.5	17.4	18.1	17.2	15.3	21.9	19.8	17.0	13.3
<b>③ 回転率・回転期間分析</b>												
13 総資本回転率 (回)	1.8	1.7	1.7	1.9	1.9	1.9	2.0	2.1	1.4	1.8	2.1	2.2
14 固定資産回転率 (回)	4.5	4.3	4.2	5.1	5.3	4.9	4.5	4.3	4.3	5.2	5.3	4.9
15 有形固定資産回転率 (回)	6.7	6.4	6.3	7.9	8.1	7.6	7.2	6.8	6.4	8.1	8.2	7.6
16 売上債権回転期間 A (日)	20.5	20.2	20.3	20.2	19.7	22.0	19.5	16.2	16.4	20.8	21.3	18.9
17 売上債権回転期間 B (日)	20.7	20.4	20.5	20.4	19.9	22.3	19.8	16.5	16.5	20.9	21.6	19.3
18 受取手形回転期間 A (日)	0.5	0.4	0.4	0.4	0.3	0.5	0.6	0.6	0.1	0.2	0.5	0.7
19 受取手形回転期間 B (日)	0.7	0.6	0.6	0.6	0.4	0.8	0.9	0.9	0.2	0.4	0.7	1.1
20 売掛金回転期間 (日)	20.0	19.8	19.9	19.8	19.5	21.4	18.9	15.6	16.3	20.5	20.8	18.2
21 棚卸資産回転期間 (日)	25.7	25.9	26.3	26.4	27.9	26.0	24.0	22.2	28.8	29.9	25.1	23.3
22 製品(商品)回転期間 (日)	24.1	24.3	24.6	24.8	26.4	24.1	22.6	21.1	27.3	28.0	23.5	22.3
23 原材料回転期間 (日)	0.1	0.2	0.2	0.2	0.1	0.2	0.2	0.3	0.1	0.2	0.2	0.2
24 仕掛品回転期間 (日)	0.1	0.1	0.1	0.1	0.0	0.1	0.1	0.1	0.0	0.1	0.1	0.1
25 買入債務回転期間 (日)	26.4	25.5	25.1	24.4	23.3	26.0	26.3	27.1	19.6	24.3	25.0	27.3
26 買掛金回転期間 (日)	19.0	18.6	18.6	18.6	18.1	19.1	20.0	21.8	15.5	18.7	18.9	21.1
27 支払手形回転期間 (日)	7.4	6.9	6.5	5.7	5.2	6.9	6.3	5.3	4.1	5.7	6.2	6.2
<b>④ 財務レバレッジ分析</b>												
28 財務レバレッジ (倍)	6.4	6.1	6.0	6.3	6.3	6.3	6.2	6.3	5.4	6.2	6.4	6.5
<b>⑤ 短期支払能力分析</b>												
29 流動比率 (%)	117.5	114.7	115.0	119.6	117.6	125.2	120.7	109.8	92.8	119.2	127.9	119.7
30 当座比率 (%)	60.9	58.7	58.4	60.2	56.3	67.2	66.7	62.7	36.5	56.5	68.1	67.1
<b>⑥ 資本の安定性分析</b>												
31 自己資本比率 (%)	9.5	9.2	8.4	7.1	3.6	11.1	16.3	18.5	△ 1.8	2.3	9.9	16.8
32 負債比率 (%)	537.5	506.6	498.4	527.6	529.3	527.1	519.1	527.5	441.1	517.3	540.9	547.7
<b>⑦ 調達と運用の適合性分析</b>												
33 固定長期適合率 (%)	70.4	71.7	72.8	73.2	68.4	77.4	86.3	96.4	66.2	68.9	74.0	86.4
34 固定比率 (%)	230.1	223.8	225.1	230.4	214.8	240.8	264.9	287.0	188.4	215.7	233.6	265.7
<b>⑧ キャッシュフロー分析</b>												
35 CFインタレストカバレッジレシオ (倍)	1.2	1.5	1.3	1.3	0.8	1.3	2.3	3.3	0.3	0.5	1.4	2.7
36 営業CF対有利子負債比率 (%)	△ 0.1	0.4	0.1	△ 0.2	△ 0.9	0.1	1.0	2.5	△ 1.6	△ 1.4	0.2	1.7
37 営業CF対投資CF比率 (%)	62.5	75.2	64.7	65.4	54.3	72.7	70.1	81.9	57.6	47.7	70.9	75.5
<b>⑨ 付加価値分析</b>												
38 付加価値比率(売上高対加工高比率) (%)	23.5	23.9	23.8	24.1	23.6	24.8	24.9	23.2	28.8	26.7	23.5	20.0
39 機械投資効率 (回)	10.1	10.4	10.7	11.4	9.4	12.4	15.0	15.4	6.8	9.5	12.5	15.0
<b>⑩ 分配比率</b>												
40 労働分配率(加工高対人件費比率) (%)	74.2	73.6	73.8	74.1	74.5	75.0	72.7	69.9	74.9	76.2	75.1	69.4
<b>⑪ その他</b>												
41 借入金依存度 (%)	63.8	64.9	66.3	66.6	70.5	61.9	56.5	52.7	79.6	72.6	62.4	54.0
42 売上高対支払利息割引料比率 (%)	0.8	0.8	0.8	0.7	0.7	0.7	0.7	0.6	0.8	0.7	0.7	0.6
集計対象母集団サンプル数	76,373	76,373	76,373	115,818	73,922	30,897	7,746	3,253	15,373	39,324	47,338	13,783

A : (割引・裏書譲渡手形含まず) B : (割引・裏書譲渡手形含む)

## 不動産業

	業種内同一企業			業界全体	全体の従業員数				全体の売上高			
	13年	14年	15年	15年	5人以下	6～20人	21～50人	51人以上	三千万円以下	三千万円超～一億円以下	一億円超～五億円以下	五億円超
<b>① 総合収益性分析</b>												
1 総資本営業利益率 (%)	2.5	2.5	2.5	2.4	2.3	2.8	3.4	4.2	1.5	2.2	2.9	4.0
2 総資本経常利益率 (%)	1.4	1.4	1.4	1.5	1.4	2.0	2.5	3.4	0.8	1.4	1.8	2.6
3 総資本当期純利益率(ROA) (%)	0.8	0.8	0.8	0.9	0.8	1.1	1.2	1.6	0.5	0.9	1.1	1.3
4 経営資本営業利益率 (%)	2.7	2.7	2.7	2.7	2.5	3.1	4.0	4.7	1.8	2.6	3.2	4.3
5 自己資本当期純利益率(ROE) (%)	8.4	7.2	6.5	8.0	7.5	9.2	10.8	12.3	4.6	7.6	9.3	12.2
<b>② 売上高利益分析</b>												
6 売上高総利益率 (%)	62.3	61.7	61.8	67.1	70.9	54.9	45.8	39.8	93.1	75.9	48.9	28.9
7 売上高営業利益率 (%)	7.2	7.1	7.1	7.1	7.3	6.3	5.9	7.2	7.3	7.8	6.6	6.2
8 売上高経常利益率 (%)	3.4	3.5	3.4	3.7	3.6	3.9	4.0	5.4	3.1	4.0	3.8	4.0
9 売上高当期純利益率 (%)	2.1	2.0	1.9	2.2	2.2	2.0	1.8	2.6	2.0	2.7	2.1	1.9
10 売上高対労務費比率 (%)	0.0	0.0	0.0	0.0	0.0	0.0	0.0	0.0	0.0	0.0	0.0	0.0
11 売上高対販売費・管理費比率 (%)	55.1	54.6	54.7	60.0	63.6	48.6	39.9	32.6	85.8	68.1	42.3	22.7
12 売上高対人件費比率 (%)	20.4	20.3	20.3	20.9	21.5	19.5	16.2	14.7	28.0	23.5	15.5	8.3
<b>③ 回転率・回転期間分析</b>												
13 総資本回転率 (回)	0.2	0.2	0.2	0.3	0.3	0.3	0.3	0.4	0.2	0.3	0.3	0.3
14 固定資産回転率 (回)	0.3	0.3	0.3	0.4	0.3	0.4	0.5	0.5	0.3	0.3	0.4	0.5
15 有形固定資産回転率 (回)	0.3	0.3	0.3	0.4	0.4	0.5	0.6	0.6	0.3	0.4	0.5	0.6
16 売上債権回転期間 A (日)	4.3	3.9	3.9	4.8	4.0	7.4	9.0	11.8	2.8	4.4	6.3	8.1
17 売上債権回転期間 B (日)	4.3	4.0	4.0	4.8	4.1	7.4	9.2	11.9	2.8	4.4	6.4	8.2
18 受取手形回転期間 A (日)	0.1	0.1	0.1	0.1	0.1	0.2	0.3	0.4	0.0	0.1	0.2	0.3
19 受取手形回転期間 B (日)	0.2	0.1	0.1	0.2	0.1	0.3	0.4	0.5	0.0	0.1	0.2	0.3
20 売掛金回転期間 (日)	4.1	3.8	3.9	4.7	4.0	7.2	8.7	11.4	2.8	4.3	6.1	7.8
21 棚卸資産回転期間 (日)	40.5	38.9	37.7	42.5	33.5	68.8	78.6	99.5	8.6	28.1	68.3	108.7
22 製品(商品)回転期間 (日)	36.5	35.0	33.7	36.6	29.6	59.1	63.3	68.3	8.0	25.0	59.7	89.0
23 原材料回転期間 (日)	0.0	0.0	0.0	0.0	0.0	0.1	0.1	0.2	0.0	0.0	0.0	0.1
24 仕掛品回転期間 (日)	1.6	1.5	1.9	3.4	1.8	6.3	12.4	25.4	0.1	1.1	4.5	14.6
25 買入債務回転期間 (日)	2.7	2.4	2.5	2.7	1.9	5.3	8.0	12.8	0.8	1.9	4.0	8.2
26 買掛金回転期間 (日)	2.0	1.8	1.9	2.1	1.6	4.0	5.6	7.3	0.6	1.6	3.3	5.5
27 支払手形回転期間 (日)	0.8	0.6	0.6	0.6	0.3	1.3	2.4	5.5	0.1	0.3	0.7	2.7
<b>④ 財務レバレッジ分析</b>												
28 財務レバレッジ (倍)	8.2	7.8	7.4	7.8	7.7	8.1	8.1	7.5	6.7	7.4	8.5	9.2
<b>⑤ 短期支払能力分析</b>												
29 流動比率 (%)	85.3	81.7	80.9	86.5	81.0	106.5	114.8	121.6	60.7	80.5	108.6	121.2
30 当座比率 (%)	33.5	31.4	30.9	36.1	34.4	42.2	47.2	46.7	29.9	36.1	41.9	39.8
<b>⑥ 資本の安定性分析</b>												
31 自己資本比率 (%)	10.3	10.7	11.0	11.9	11.3	14.0	15.7	17.4	10.4	12.1	12.6	13.7
32 負債比率 (%)	724.7	675.0	642.8	676.1	667.1	711.9	705.3	652.8	565.6	638.2	748.8	816.4
<b>⑦ 調達と運用の適合性分析</b>												
33 固定長期適合率 (%)	80.5	81.9	83.5	84.4	86.1	78.2	75.3	75.9	94.4	89.5	75.0	68.9
34 固定比率 (%)	320.9	308.3	302.6	313.0	317.9	303.6	290.6	247.5	332.4	333.6	298.5	272.3
<b>⑧ キャッシュフロー分析</b>												
35 CFインタレストカバレッジレシオ (倍)	3.1	3.5	3.7	3.6	3.8	3.2	2.9	2.7	3.7	3.9	3.6	2.9
36 営業CF対有利子負債比率 (%)	4.3	5.1	5.0	4.5	4.7	3.8	4.2	3.0	4.3	5.2	4.6	3.0
37 営業CF対投資CF比率 (%)	151.3	144.0	146.4	144.7	156.6	126.3	82.3	78.5	148.9	182.1	124.5	105.8
<b>⑨ 付加価値分析</b>												
38 付加価値比率(売上高対加工高比率) (%)	56.6	56.8	56.8	56.6	60.8	45.4	35.3	33.0	73.3	64.1	43.6	26.4
39 機械投資効率 (回)	13.5	14.3	15.7	16.4	15.3	18.9	23.2	23.7	13.8	16.2	16.8	21.9
<b>⑩ 分配比率</b>												
40 労働分配率(加工高対人件費比率) (%)	40.0	39.7	39.7	40.6	38.9	46.6	47.0	39.9	39.2	40.4	43.5	39.0
<b>⑪ その他</b>												
41 借入金依存度 (%)	68.7	68.9	69.1	67.5	68.5	64.3	59.0	57.3	68.1	67.5	67.8	64.9
42 売上高対支払利息割引料比率 (%)	4.8	4.7	4.6	4.2	4.4	3.6	2.8	2.8	4.7	4.7	3.7	2.8
集計対象母集団サンプル数	19,927	19,927	19,927	30,991	25,134	4,636	803	418	10,209	9,240	8,213	3,329

A : (割引・裏書譲渡手形含まず) B : (割引・裏書譲渡手形含む)

## 飲食・宿泊業

	業種内同一企業			業界全体	全体の従業員数				全体の売上高			
	13年	14年	15年	15年	5人以下	6~20人	21~50人	51人以上	三千万円以下	三千万円超~一億円以下	一億円超~五億円以下	五億円超
<b>① 総合収益性分析</b>												
1 総資本営業利益率 (%)	0.9	0.7	0.2	△ 0.2	△ 0.7	△ 0.1	1.3	2.0	△ 1.7	△ 0.7	0.8	2.9
2 総資本経常利益率 (%)	0.9	0.8	0.3	0.2	△ 0.2	0.3	1.5	2.1	△ 1.1	△ 0.2	1.0	2.9
3 総資本当期純利益率(ROA) (%)	0.1	0.1	△ 0.4	△ 0.5	△ 0.8	△ 0.3	0.5	0.6	△ 1.6	△ 0.6	0.2	1.1
4 経営資本営業利益率 (%)	0.8	0.8	0.1	△ 0.1	△ 1.2	△ 0.3	1.7	3.0	△ 3.0	△ 0.8	0.9	4.0
5 自己資本当期純利益率(ROE) (%)	7.3	5.7	3.0	6.0	5.1	6.3	7.6	8.1	1.6	5.0	7.8	8.5
<b>② 売上高利益分析</b>												
6 売上高総利益率 (%)	63.9	64.1	64.2	64.9	64.7	65.3	65.3	63.8	65.7	64.9	64.7	63.7
7 売上高営業利益率 (%)	0.6	0.6	0.2	0.0	△ 0.3	0.0	0.9	1.5	△ 0.8	△ 0.4	0.5	2.0
8 売上高経常利益率 (%)	0.4	0.5	0.1	0.0	△ 0.3	0.1	0.9	1.4	△ 0.7	△ 0.3	0.5	1.8
9 売上高当期純利益率 (%)	0.0	0.1	△ 0.3	△ 0.4	△ 0.6	△ 0.3	0.2	0.4	△ 1.0	△ 0.6	0.1	0.7
10 売上高対労務費比率 (%)	0.0	0.0	0.0	0.0	0.0	0.0	0.0	0.0	0.0	0.0	0.0	0.0
11 売上高対販売費・管理費比率 (%)	63.2	63.5	63.9	64.9	65.0	65.3	64.5	62.3	66.5	65.3	64.2	61.7
12 売上高対人件費比率 (%)	35.2	35.0	35.1	35.3	34.7	36.3	35.1	33.7	35.7	36.1	35.4	31.7
<b>③ 回転率・回転期間分析</b>												
13 総資本回転率 (回)	1.5	1.5	1.5	1.7	1.7	1.7	1.7	1.6	1.5	1.8	1.8	1.7
14 固定資産回転率 (回)	2.1	2.1	2.0	2.4	2.4	2.4	2.3	2.3	2.1	2.5	2.5	2.4
15 有形固定資産回転率 (回)	3.0	2.9	2.8	3.5	3.5	3.5	3.4	3.5	2.9	3.6	3.7	3.7
16 売上債権回転期間 A (日)	3.2	3.1	3.1	3.2	2.7	3.5	4.1	4.7	2.2	3.0	3.9	4.7
17 売上債権回転期間 B (日)	3.2	3.1	3.1	3.2	2.7	3.5	4.1	4.7	2.2	3.0	3.9	4.7
18 受取手形回転期間 A (日)	0.0	0.0	0.0	0.0	0.0	0.0	0.0	0.0	0.0	0.0	0.0	0.0
19 受取手形回転期間 B (日)	0.0	0.0	0.0	0.0	0.0	0.0	0.0	0.0	0.0	0.0	0.0	0.0
20 売掛金回転期間 (日)	3.2	3.1	3.1	3.1	2.7	3.5	4.1	4.7	2.2	3.0	3.8	4.6
21 棚卸資産回転期間 (日)	2.7	2.6	2.7	2.8	2.8	2.9	2.7	2.9	3.0	2.8	2.7	2.9
22 製品(商品)回転期間 (日)	1.4	1.4	1.5	1.5	1.6	1.5	1.3	1.5	1.7	1.5	1.5	1.4
23 原材料回転期間 (日)	1.1	1.0	1.1	1.1	1.1	1.2	1.2	1.2	1.2	1.2	1.0	1.4
24 仕掛品回転期間 (日)	0.0	0.0	0.0	0.0	0.0	0.0	0.0	0.0	0.0	0.0	0.0	0.0
25 買入債務回転期間 (日)	9.0	8.9	8.9	8.5	7.4	9.3	11.3	12.7	5.5	8.0	10.6	13.1
26 買掛金回転期間 (日)	8.7	8.7	8.7	8.4	7.3	9.1	11.0	12.3	5.4	7.9	10.4	12.5
27 支払手形回転期間 (日)	0.2	0.2	0.2	0.2	0.1	0.2	0.4	0.5	0.1	0.1	0.2	0.6
<b>④ 財務レバレッジ分析</b>												
28 財務レバレッジ (倍)	7.0	6.7	6.7	7.0	6.8	7.2	7.0	7.0	5.9	7.0	7.3	6.9
<b>⑤ 短期支払能力分析</b>												
29 流動比率 (%)	63.4	58.8	56.9	60.2	54.2	64.5	73.5	84.4	40.5	59.0	71.4	85.9
30 当座比率 (%)	38.2	34.9	33.0	35.6	31.1	38.6	45.9	54.9	21.8	34.0	43.9	55.8
<b>⑥ 資本の安定性分析</b>												
31 自己資本比率 (%)	5.1	4.4	2.8	1.3	△ 2.2	2.9	10.4	13.9	△ 7.5	△ 1.4	7.0	15.9
32 負債比率 (%)	599.2	570.1	570.7	596.7	582.9	617.6	596.2	595.7	489.8	602.4	634.0	591.0
<b>⑦ 調達と運用の適合性分析</b>												
33 固定長期適合率 (%)	98.9	100.8	102.8	104.9	104.2	106.0	105.2	103.1	103.2	105.0	105.8	103.4
34 固定比率 (%)	481.0	465.5	472.0	487.6	470.5	502.8	506.7	505.9	413.8	481.7	517.7	503.8
<b>⑧ キャッシュフロー分析</b>												
35 CFインタレストカバレッジレシオ (倍)	2.9	3.1	2.8	2.9	2.5	2.9	3.4	3.8	1.5	2.6	3.3	5.0
36 営業CF対有利子負債比率 (%)	3.4	3.6	2.6	2.6	1.5	2.6	4.3	5.3	△ 0.2	1.8	3.9	7.2
37 営業CF対投資CF比率 (%)	87.6	90.7	80.5	83.3	74.6	87.5	90.4	84.5	59.3	88.7	83.6	91.5
<b>⑨ 付加価値分析</b>												
38 付加価値比率(売上高対加工高比率) (%)	48.6	48.9	48.8	49.0	48.2	49.5	49.6	48.3	48.3	49.4	49.1	48.1
39 機械投資効率 (回)	11.2	11.5	11.6	12.2	10.2	12.3	15.0	16.9	8.2	11.3	14.5	17.5
<b>⑩ 分配比率</b>												
40 労働分配率(加工高対人件費比率) (%)	72.8	72.4	72.5	72.6	72.1	73.6	72.0	71.0	72.7	73.6	73.0	67.9
<b>⑪ その他</b>												
41 借入金依存度 (%)	75.0	75.9	77.5	77.3	80.8	75.3	68.1	64.7	87.2	80.1	70.7	60.7
42 売上高対支払利息割引料比率 (%)	1.1	1.1	1.1	0.9	0.8	0.9	1.0	1.0	0.8	0.8	0.9	1.0
集計対象母集団サンプル数	14,218	14,218	14,218	25,023	14,150	7,791	2,231	851	5,636	10,468	7,477	1,442

A : (割引・裏書譲渡手形含まず) B : (割引・裏書譲渡手形含む)



## サービス業

	業種内同一企業			業界全体	全体の従業員数				全体の売上高			
	13年	14年	15年	15年	5人以下	6~20人	21~50人	51人以上	三千万円以下	三千万円超~一億円以下	一億円超~五億円以下	五億円超
<b>① 総合収益性分析</b>												
1 総資本営業利益率 (%)	2.2	2.0	1.9	1.8	1.4	1.7	2.6	3.5	0.8	1.1	2.3	4.3
2 総資本経常利益率 (%)	2.4	2.2	2.0	2.3	1.8	2.3	3.3	4.0	1.1	1.7	2.8	4.2
3 総資本当期純利益率(ROA) (%)	1.3	1.2	1.0	1.1	0.9	1.2	1.7	2.0	0.3	0.9	1.6	2.0
4 経営資本営業利益率 (%)	2.7	2.4	2.3	2.2	1.2	2.0	3.5	4.6	0.3	0.8	2.7	5.1
5 自己資本当期純利益率(ROE) (%)	7.8	6.3	5.0	6.7	5.9	6.7	8.0	8.7	3.5	5.7	7.6	9.4
<b>② 売上高利益分析</b>												
6 売上高総利益率 (%)	60.5	60.4	60.2	64.3	66.4	63.4	61.8	57.5	79.6	68.3	58.6	44.7
7 売上高営業利益率 (%)	1.6	1.4	1.3	1.3	1.0	1.3	2.0	2.9	0.9	0.7	1.6	3.2
8 売上高経常利益率 (%)	1.6	1.5	1.4	1.4	1.1	1.4	2.2	2.9	0.9	1.0	1.7	3.0
9 売上高当期純利益率 (%)	0.9	0.8	0.6	0.7	0.5	0.7	1.1	1.5	0.3	0.5	1.0	1.4
10 売上高対労務費比率 (%)	0.0	0.0	0.0	0.0	0.0	0.0	0.0	0.0	0.0	0.0	0.0	0.0
11 売上高対販売費・管理費比率 (%)	59.0	59.0	58.9	63.0	65.4	62.2	59.8	54.7	78.8	67.6	56.9	41.5
12 売上高対人件費比率 (%)	38.1	38.2	38.1	38.5	36.0	40.1	40.2	41.5	44.3	42.2	37.5	25.8
<b>③ 回転率・回転期間分析</b>												
13 総資本回転率 (回)	1.4	1.4	1.4	1.6	1.7	1.6	1.5	1.3	1.5	1.7	1.6	1.4
14 固定資産回転率 (回)	3.2	3.1	3.0	3.9	4.3	3.8	3.1	2.7	3.9	4.4	3.7	2.8
15 有形固定資産回転率 (回)	4.4	4.3	4.2	5.8	6.3	5.7	4.6	4.0	5.6	6.6	5.6	4.1
16 売上債権回転期間 A (日)	30.9	30.5	30.9	32.1	30.9	33.3	32.2	35.3	26.5	32.0	34.8	35.4
17 売上債権回転期間 B (日)	32.2	31.6	32.0	33.1	31.8	34.6	33.4	36.0	27.0	32.9	36.2	36.8
18 受取手形回転期間 A (日)	1.2	1.0	0.9	1.0	0.8	1.3	1.2	0.9	0.4	0.9	1.4	1.5
19 受取手形回転期間 B (日)	2.4	2.1	2.0	2.1	1.7	2.6	2.4	1.6	0.9	1.8	2.8	2.9
20 売掛金回転期間 (日)	29.8	29.5	30.0	31.0	30.1	32.0	31.1	34.4	26.1	31.1	33.4	33.9
21 棚卸資産回転期間 (日)	2.5	2.5	2.5	2.8	2.6	3.1	2.7	2.6	1.9	2.9	3.1	2.8
22 製品(商品)回転期間 (日)	1.4	1.4	1.5	1.6	1.6	1.8	1.4	1.3	1.1	1.7	1.8	1.5
23 原材料回転期間 (日)	0.5	0.5	0.5	0.5	0.4	0.5	0.6	0.7	0.4	0.6	0.5	0.6
24 仕掛品回転期間 (日)	0.3	0.3	0.3	0.3	0.2	0.4	0.4	0.3	0.2	0.3	0.4	0.3
25 買入債務回転期間 (日)	9.2	8.7	8.5	8.5	7.6	9.5	9.1	9.7	4.4	7.8	10.9	13.1
26 買掛金回転期間 (日)	7.2	6.9	6.9	7.0	6.6	7.5	7.0	7.5	4.0	6.6	8.7	9.9
27 支払手形回転期間 (日)	2.0	1.8	1.7	1.5	1.0	2.0	2.2	2.2	0.4	1.2	2.1	3.2
<b>④ 財務レバレッジ分析</b>												
28 財務レバレッジ (倍)	4.9	4.6	4.6	4.6	4.6	4.6	4.7	4.5	4.1	4.6	4.7	4.9
<b>⑤ 短期支払能力分析</b>												
29 流動比率 (%)	135.1	131.5	133.0	138.3	130.0	145.2	147.5	158.0	107.2	139.6	153.2	147.5
30 当座比率 (%)	98.4	95.6	96.3	101.6	93.6	107.8	110.7	121.2	73.6	101.6	115.5	112.1
<b>⑥ 資本の安定性分析</b>												
31 自己資本比率 (%)	17.7	17.8	17.5	16.7	13.1	18.6	22.5	25.1	11.3	13.8	20.9	22.9
32 負債比率 (%)	386.0	361.7	355.7	360.4	358.2	363.4	366.6	350.7	308.7	361.9	372.4	385.3
<b>⑦ 調達と運用の適合性分析</b>												
33 固定長期適合率 (%)	68.0	69.4	70.2	69.5	66.1	70.9	76.0	76.9	67.0	68.3	69.6	77.8
34 固定比率 (%)	193.6	188.7	188.6	182.8	169.4	187.6	204.0	210.0	160.2	177.2	187.8	212.8
<b>⑧ キャッシュフロー分析</b>												
35 CFインタレストカバレッジレシオ (倍)	3.6	3.6	3.8	3.9	2.9	3.9	4.7	5.4	2.3	2.9	4.3	5.8
36 営業CF対有利子負債比率 (%)	5.0	5.1	5.1	4.8	3.1	4.7	6.9	8.5	1.6	3.2	5.3	9.6
37 営業CF対投資CF比率 (%)	97.8	103.0	98.0	96.3	86.1	97.7	102.7	108.6	86.9	84.8	105.1	100.4
<b>⑨ 付加価値分析</b>												
38 付加価値比率(売上高対加工高比率) (%)	53.0	53.3	53.1	53.2	50.1	53.8	55.5	58.9	59.2	55.9	52.1	44.7
39 機械投資効率 (回)	9.6	9.9	10.4	11.3	9.5	11.8	13.1	14.5	7.8	10.7	13.0	12.6
<b>⑩ 分配比率</b>												
40 労働分配率(加工高対人件費比率) (%)	74.4	74.7	74.8	74.7	74.4	76.0	73.1	73.5	76.3	77.7	75.3	66.7
<b>⑪ その他</b>												
41 借入金依存度 (%)	59.4	60.0	60.9	60.0	63.1	58.3	54.9	52.7	68.5	63.1	54.4	51.3
42 売上高対支払利息割引料比率 (%)	1.0	1.0	1.0	0.8	0.8	0.8	0.9	1.0	0.8	0.8	0.8	0.9
集計対象母集団サンプル数	61,696	61,696	61,696	104,261	54,793	33,100	10,420	5,948	22,492	38,699	33,570	9,500

A : (割引・裏書譲渡手形含まず) B : (割引・裏書譲渡手形含む)

### 3 業種別主要計数表

	総資本経常 利益率(%)	売上高経常 利益率(%)	売上高総 利益率(%)	売上高営業 利益率(%)	総資本 回転率(回)	流動比率 (%)	自己資本 比率(%)	固定長期 適合率(%)
<b>&lt;大分類 9業種&gt;</b>								
建設業	1.4	0.8	25.1	0.9	1.7	134.7	14.1	61.9
製造業	1.5	1.2	36.5	1.7	1.2	133.3	13.1	73.4
情報通信業	3.0	1.6	62.7	1.7	2.0	176.5	22.0	43.1
運輸業	1.9	1.2	41.5	1.0	1.5	118.5	13.5	84.5
卸売業	1.3	0.7	23.9	0.8	1.8	132.1	13.2	59.1
小売業	0.5	0.2	33.6	0.0	1.9	119.6	7.1	73.2
不動産業	1.5	3.7	67.1	7.1	0.3	86.5	11.9	84.4
飲食・宿泊業	0.2	0.0	64.9	0.0	1.7	60.2	1.3	104.9
サービス業	2.3	1.4	64.3	1.3	1.6	138.3	16.7	69.5
<b>&lt;中分類 70業種&gt;</b>								
農業	1.5	1.5	38.7	0.1	1.2	119.6	9.2	78.9
林業	1.5	1.1	47.5	0.6	1.2	123.1	14.8	81.3
漁業	0.4	0.4	32.2	0.3	0.9	92.6	-0.5	85.0
鉱業	0.4	1.3	34.7	1.8	0.8	151.9	22.2	75.5
総合工事業	1.4	0.9	20.1	1.1	1.6	131.5	16.7	63.0
職別工事業	1.0	0.6	33.7	0.6	2.0	127.3	6.8	64.7
設備工事業	1.4	0.8	35.3	0.8	1.8	145.9	14.8	58.3
食料品製造業	1.3	0.9	34.2	1.2	1.4	116.4	12.9	84.3
飲料・たばこ・飼料製造業	1.2	1.3	35.5	2.0	0.9	135.7	16.0	73.6
繊維工業	0.8	0.8	34.5	1.3	0.9	142.9	10.2	72.2
衣服・その他の繊維製品製造業	0.6	0.7	35.8	0.9	1.2	141.7	9.2	68.8
木材・木製品製造業(家具を除く)	0.3	0.4	28.3	0.8	1.1	120.7	10.7	77.0
家具・装備品製造業	0.6	0.4	33.4	0.8	1.3	129.0	7.5	68.7
パルプ・紙・紙加工品製造業	1.3	1.0	28.6	1.6	1.2	121.5	13.4	79.5
出版・印刷・同関連産業	1.5	1.1	45.3	1.7	1.3	129.1	11.6	74.0
化学工業	2.5	2.2	31.4	2.8	1.1	147.4	22.1	70.1
石油製品・石炭製品製造業	2.1	2.2	29.1	2.4	1.2	132.1	22.3	80.5
プラスチック製品製造業	2.0	1.5	30.5	2.1	1.3	134.5	13.1	75.9
ゴム製品製造業	2.1	1.6	28.9	2.0	1.4	150.9	15.3	68.7
なめし革・同製品・毛皮製造業	0.9	0.6	27.6	1.3	1.3	151.3	5.9	57.0
窯業・土石製品製造業	1.0	0.9	30.5	1.2	1.0	128.6	17.7	80.9
鉄鋼業	1.5	1.3	32.2	1.7	1.1	128.1	13.4	78.0
非鉄金属製造業	1.7	1.5	23.1	2.0	1.2	137.7	15.0	75.6
金属製品製造業	1.7	1.6	35.7	2.0	1.1	133.9	12.8	76.3
一般機械器具製造業	1.8	1.7	34.2	2.3	1.1	139.6	13.0	71.7
精密機械器具製造業	2.2	2.0	36.9	2.5	1.1	147.9	16.8	65.4
電気機械器具製造業	2.1	1.6	34.9	2.0	1.3	144.4	14.5	66.2
運送用機械器具製造業	2.3	1.6	34.0	1.8	1.3	134.0	14.6	76.1
その他の製造業	1.3	0.9	42.4	1.1	1.4	141.0	12.9	66.5
電気業	0.9	0.8	36.3	1.0	1.7	150.8	17.3	55.6
ガス業	2.7	3.2	48.2	3.3	1.0	135.7	28.6	82.3
道路旅客運送業	1.6	1.2	40.3	0.1	1.5	97.3	14.7	96.0
道路貨物運送業	2.0	1.3	38.8	1.1	1.6	119.4	12.8	86.1
水運業	0.9	1.0	40.5	4.1	0.5	121.7	3.1	85.8
倉庫業	2.1	3.4	59.0	5.2	0.5	125.2	22.3	90.8
運輸に附帯するサービス業	2.0	1.1	45.0	1.0	1.9	129.3	16.6	67.6
各種商品卸売業	1.2	0.6	25.1	0.8	1.9	134.9	11.6	56.1
繊維・衣服等卸売業	1.2	0.7	27.3	1.2	1.5	153.1	14.5	43.8
飲食料品卸売業	1.2	0.4	19.9	0.4	2.6	122.8	11.1	67.7
建築材料、鉱物・金属材料等卸売業	1.2	0.7	21.2	0.9	1.5	124.5	13.9	67.9

	総資本経常 利益率(%)	売上高経常 利益率(%)	売上高総 利益率(%)	売上高営業 利益率(%)	総資本 回転率(回)	流動比率 (%)	自己資本 比率(%)	固定長期 適合率(%)
機械器具卸売業	1.5	0.8	24.9	0.9	1.8	136.3	14.2	54.5
その他の卸売業	1.3	0.7	25.1	0.9	1.7	134.1	13.8	58.7
各種商品小売業	0.9	0.4	27.5	0.2	2.1	110.2	10.5	85.3
織物・衣服・身の回り品小売業	0.1	0.0	41.0	0.2	1.3	120.8	3.7	69.5
飲食品小売業	0.0	0.0	31.9	-0.4	2.5	93.8	0.8	88.1
自動車・自転車小売業	0.9	0.3	26.1	-0.2	2.4	134.8	7.8	66.3
家具、じゅう器・家庭用機械器具小売業	0.0	-0.2	35.0	-0.6	1.7	132.5	4.8	65.6
その他の小売業	0.7	0.4	34.8	0.1	1.8	123.6	10.0	70.5
一般飲食店	0.2	0.0	64.5	0.0	1.7	62.0	0.9	104.3
その他の飲食店	0.0	-0.1	69.2	-0.2	1.8	58.8	0.4	105.7
不動産取引業	1.9	2.1	44.5	3.3	0.9	108.7	12.6	64.1
不動産賃貸業・管理業	1.4	7.0	100.0	13.5	0.2	62.6	12.0	100.1
洗濯・理容・浴場業	1.6	0.9	87.0	0.7	1.6	83.5	8.7	99.3
その他の生活関連サービス業	1.5	1.1	64.0	1.0	1.5	111.8	12.3	82.3
旅館、その他の宿泊所	0.6	1.0	78.5	3.1	0.5	54.6	2.3	106.3
娯楽業（映画・ビデオ制作業を除く）	2.8	2.0	62.8	2.3	1.2	77.4	11.9	95.8
自動車整備業	0.1	0.1	44.0	-0.7	1.7	135.5	9.7	76.6
機械・家具等修理業	1.5	0.9	54.8	0.7	1.9	160.4	16.6	58.1
物品賃貸業	1.8	1.8	60.3	2.2	1.0	112.5	14.2	87.6
映画・ビデオ制作業	2.5	1.1	56.5	1.3	1.7	140.2	13.5	61.4
放送業	1.9	1.5	56.8	2.0	1.0	117.0	20.1	77.6
広告業	2.0	0.9	45.4	1.2	2.2	137.1	10.1	51.3
情報サービス業・調査業	3.0	1.6	63.5	1.7	2.0	181.1	22.7	40.6
専門サービス業（他に分類されないもの）	2.0	1.3	71.0	1.4	1.7	143.4	15.9	58.1
その他の事業サービス業	2.6	1.3	63.6	1.1	2.1	155.7	18.6	56.7
廃棄物処理業	4.1	2.8	66.6	2.7	1.6	151.1	23.2	75.8
医療業・保健衛生業	3.1	2.5	73.5	2.2	1.3	200.7	27.5	71.3
社会保険、社会福祉	4.3	3.3	83.6	2.4	1.4	179.6	23.3	64.0
教育	2.7	2.8	85.3	2.3	1.0	96.5	24.4	93.2
その他のサービス業	2.4	1.4	58.8	1.3	1.6	138.0	17.7	67.6

4 実数分析表（示例）

貸借対照表

（単位：千円）

		業種内同一企業			業界全体	全体の従業員数				売上高営業利益率		総資本経常利益率			
		13年	14年	15年	15年	5人以下	6～20人	21～50人	51人以上	上位0～25% 平均値	上位25～50% 平均値	上位0～25% 平均値	上位25～50% 平均値		
資産	流動資産	現金・預金	220,637	214,273	214,256	200,760	13,390	42,800	136,041	456,750	277,836	224,785	251,536	259,461	
		受取手形	103,368	91,194	88,653	83,127	3,848	15,101	49,116	198,117	102,702	99,196	102,092	113,870	
		売掛金	233,161	224,325	232,170	222,615	12,174	42,839	121,416	536,561	234,453	272,070	238,498	293,226	
		有価証券	19,564	17,176	15,837	14,577	612	2,126	8,018	35,708	20,230	15,082	12,662	19,035	
		商品・製品	72,990	71,281	71,172	68,300	5,927	16,449	44,259	155,051	67,132	89,869	57,473	85,287	
		半製品・仕掛品	45,719	43,494	45,300	42,716	1,500	6,856	20,802	106,541	51,029	52,972	39,294	55,890	
		原材料・貯蔵品	53,410	51,635	52,168	49,633	2,263	10,090	31,053	115,929	50,630	59,583	44,579	64,093	
		その他の棚卸資産	2,383	2,966	3,081	2,753	378	973	1,804	5,923	3,114	3,956	2,968	2,377	
	その他の流動資産	61,698	62,443	62,658	60,769	8,728	15,411	38,000	137,220	71,715	63,609	54,151	76,238		
	計	812,930	778,787	785,295	745,250	48,820	152,645	450,509	1,747,800	878,841	881,122	803,253	969,477		
	固定資産	有形固定資産	建物・構築物	187,981	186,525	184,904	174,314	11,336	37,158	107,929	405,440	220,369	208,616	178,116	220,592
			機械・装置	119,845	115,615	112,166	106,551	7,826	24,449	62,897	248,698	129,695	125,334	107,987	133,011
			工具・器具・備品	40,857	40,308	38,551	36,046	1,754	6,454	18,694	88,189	44,930	38,490	33,903	44,860
			土地	236,909	243,589	247,618	234,010	14,835	52,273	163,988	526,055	311,230	276,203	221,751	310,907
建設仮勘定			5,170	5,197	4,562	4,426	111	290	1,953	11,577	6,657	5,038	5,430	6,413	
計		590,762	591,234	587,801	555,347	35,862	120,624	355,461	1,279,959	712,881	653,681	547,187	715,783		
無形固定資産	無形固定資産	6,963	7,561	7,569	7,576	504	2,166	4,744	17,114	10,814	8,513	7,820	9,552		
	投資等	151,533	153,301	156,249	146,589	7,746	26,371	84,948	350,654	172,441	165,169	137,280	202,785		
計	749,258	752,096	751,619	709,512	44,112	149,161	445,153	1,647,727	896,136	827,363	692,287	928,120			
繰延資産	4,637	4,609	4,246	3,986	498	1,302	2,894	8,443	5,910	5,051	2,160	5,669			
合計	1,566,825	1,535,492	1,541,160	1,458,748	93,430	303,108	898,556	3,403,970	1,780,887	1,713,536	1,497,700	1,903,266			
負債・資本	流動負債	支払手形	165,836	145,504	145,057	136,633	5,771	23,935	78,838	328,203	133,525	176,924	129,958	184,105	
		買掛金	105,727	100,143	104,132	101,092	6,002	21,045	56,639	240,874	97,965	117,289	116,971	131,970	
		短期借入金（年間返済長期借入金を含む）	263,923	261,167	251,338	240,439	23,988	50,834	138,713	565,219	254,183	290,367	175,066	321,138	
		その他流動負債	99,426	94,161	94,737	90,649	9,461	21,440	54,198	209,422	131,550	97,586	133,406	108,455	
		計	634,912	600,975	595,264	568,813	45,222	117,254	328,388	1,343,718	617,223	682,166	555,401	745,668	
	固定負債	社債・長期借入金	525,686	520,121	519,198	487,893	37,448	123,451	343,462	1,081,030	601,322	602,628	408,698	640,803	
		その他の負債	47,510	47,079	45,233	43,595	2,130	6,116	18,481	111,601	52,749	49,580	37,261	62,244	
	計	573,196	567,200	564,431	531,488	39,578	129,567	361,943	1,192,631	654,071	652,208	445,959	703,047		
	資本	資本金	43,203	44,414	45,072	45,442	8,304	16,179	32,763	94,356	52,341	48,524	41,160	57,722	
		資本準備金	11,867	14,287	15,730	15,454	510	1,365	4,523	42,060	20,867	13,483	11,179	20,370	
		利益準備金	8,254	8,338	8,224	7,759	563	1,968	5,813	16,898	8,648	8,875	7,448	9,940	
		剰余金（当期末処分利益を除く）	252,753	259,285	263,854	244,559	10,528	33,641	132,364	602,517	327,282	253,757	316,629	306,647	
		当期末処分利益	42,640	40,993	48,585	45,233	△ 11,275	3,134	32,762	111,790	100,455	54,523	119,924	59,872	
	計	358,717	367,317	381,465	358,447	8,630	56,287	208,225	867,621	509,593	379,162	496,340	454,551		
合計	1,566,825	1,535,492	1,541,160	1,458,748	93,430	303,108	898,556	3,403,970	1,780,887	1,713,536	1,497,700	1,903,266			
関連数値	経営資本額	1,405,492	1,372,390	1,376,109	1,303,752	85,077	275,149	808,765	3,033,304	1,595,885	1,538,281	1,352,833	1,688,409		
	受取手形割引高	91,864	78,594	70,608	66,789	4,053	17,932	51,275	143,872	58,437	92,457	49,832	84,797		
	保証債務額	4,984	5,782	5,414	4,803	2	66	412	14,281	4,449	5,297	5,295	5,776		
	有利子負債額	881,473	859,882	841,143	795,121	65,488	192,217	533,450	1,790,121	913,942	985,452	633,596	1,046,738		
	運転資本	178,016	177,810	190,029	176,433	3,594	35,391	122,120	404,074	261,614	198,951	247,849	223,802		
営業運転資本	221,303	224,704	227,111	216,113	14,192	43,425	124,793	512,543	237,961	264,533	171,379	285,479			

損益計算書

(単位:千円)

	業種内同一企業			業界全体	全体の従業員数				売上高営業利益率		総資本経常利益率		
	13年	14年	15年	15年	5人以下	6~20人	21~50人	51人以上	上位0~25% 平均値	上位25~50% 平均値	上位0~25% 平均値	上位25~50% 平均値	
売上高	1,650,536	1,558,494	1,584,957	1,516,292	92,623	323,467	891,154	3,569,722	1,574,911	1,815,219	1,781,466	1,978,253	
売上原価	1,320,258	1,247,334	1,264,771	1,211,122	65,751	244,629	699,237	2,876,504	1,155,895	1,454,153	1,362,286	1,593,811	
(うち労務費)	193,251	184,700	179,270	169,803	5,957	28,298	99,425	408,288	184,632	206,213	195,954	214,072	
(うち賃借料)	17,677	17,427	16,980	16,553	803	3,155	10,307	38,861	17,991	20,920	20,458	19,546	
(うち租税公課)	3,360	3,431	3,300	3,103	106	435	1,738	7,599	3,893	3,544	3,376	3,914	
(うち外注加工費)	149,262	136,364	138,618	132,902	7,987	28,599	87,538	304,632	132,394	171,363	152,309	172,841	
売上総利益	330,278	311,160	320,186	305,170	26,872	78,838	191,917	693,218	419,016	361,066	419,180	384,442	
販売費及び一般管理費	286,783	277,610	274,033	261,557	26,069	70,659	167,249	588,089	289,416	307,483	299,115	329,715	
(うち人件費)	133,172	128,730	125,110	119,009	13,605	36,721	83,234	257,021	127,619	140,980	130,382	151,033	
(うち賃借料)	13,813	13,671	13,499	12,993	1,667	3,980	8,483	28,536	13,727	15,406	14,377	15,813	
(うち租税公課)	8,724	8,151	7,750	7,307	999	3,021	6,309	14,055	9,123	8,171	8,295	8,835	
営業利益	43,495	33,550	46,153	43,613	803	8,179	24,668	105,129	129,600	53,583	120,065	54,727	
営業外収益	22,627	23,404	21,242	19,916	2,033	4,899	14,078	44,006	19,467	19,356	25,334	25,915	
(うち受取利息・配当金)	2,933	2,812	2,583	2,403	94	295	1,000	6,212	2,472	2,344	2,563	3,503	
営業外費用	27,134	26,218	25,409	24,125	2,243	6,078	16,638	53,627	30,968	29,304	20,302	32,419	
(うち支払利息・割引料)	20,028	19,071	18,505	17,581	1,435	4,687	12,542	38,584	20,932	22,362	13,151	22,861	
経常利益	38,988	30,736	41,986	39,404	593	7,000	22,108	95,508	118,099	43,635	125,097	48,223	
特別利益	13,589	14,191	12,214	12,588	969	2,882	7,894	28,972	13,306	8,623	9,947	11,858	
特別損失	23,512	22,199	23,492	23,515	1,588	4,539	13,065	56,347	39,605	19,867	35,253	26,267	
税引前当期純利益	29,065	22,728	30,708	28,477	△26	5,343	16,937	68,133	91,800	32,391	99,791	33,814	
法人税等	15,572	13,674	15,809	14,892	495	2,591	8,014	36,332	38,710	13,083	41,252	13,490	
当期純利益	13,493	9,054	14,899	13,585	△521	2,752	8,923	31,801	53,090	19,308	58,539	20,324	
関連数値	人件費合計額(労務費+人件費)	326,423	313,430	304,380	288,812	19,562	65,019	182,659	665,309	312,251	347,193	326,336	365,105
	減価償却実施額	48,533	46,225	45,722	43,215	2,141	7,507	23,792	104,722	54,191	50,276	51,310	54,944
	付加価値額	474,613	449,330	449,539	426,565	27,212	94,509	266,938	986,962	547,735	509,163	559,837	535,738
	損益分岐点売上高	1,532,366	1,465,790	1,456,919	1,395,498	90,995	303,018	826,215	3,272,730	1,277,571	1,681,365	1,432,691	1,824,875
	配当実施額(中間配当+決算配当)	2,098	1,853	2,092	1,947	66	256	924	4,924	4,223	1,859	4,383	2,160
	役員賞与	1,277	1,032	1,131	1,042	26	167	640	2,491	2,341	1,089	2,517	1,273
	営業CF概算額	54,564	42,618	53,783	50,946	1,899	7,714	23,292	126,510	110,500	66,294	106,522	63,177
	投資CF概算額	△61,755	△42,438	△43,057	△41,138	△408	△5,264	△19,863	△102,417	△71,792	△51,705	△66,735	△52,548
	財務CF概算額	10,450	△6,544	△10,744	△9,578	△963	△3,169	△1,375	△24,763	△21,061	△12,467	△18,292	△10,871
	ネットキャッシュフロー	3,259	△6,364	△18	231	528	△720	2,053	△671	17,647	2,122	21,495	△242
	フリーCF概算額	△7,191	181	10,726	9,808	1,492	2,449	3,429	24,092	38,708	14,589	39,787	10,629
	期末従業員数	61	59	58	55	3	12	34	128	58	64	60	68
	一人当たり付加価値額(加工高)	7,781	7,616	7,751	7,756	9,071	7,876	7,851	7,711	9,444	7,956	9,331	7,879
一人当たり売上高	27,058	26,415	27,327	27,569	30,874	26,956	26,210	27,888	27,154	28,363	29,691	29,092	
一人当たり機械装備額	1,965	1,960	1,934	1,937	2,609	2,037	1,850	1,943	2,236	1,958	1,800	1,956	

